	<p align="center">Informe de Monitoreo Proyecto Dabucury REDD+</p>
<p align="center">Información Básica del Proyecto</p>	
<p>Título del Proyecto</p>	<p>REDD+ Dabucury</p>
<p>Número de Periodo de Monitoreo</p>	<p>2</p>
<p>Versión del PDD a la que aplica el Informe de Monitoreo</p>	<p>9</p>
<p>Versión de Informe de Monitoreo</p>	<p>5</p>
<p>Fecha de culminación del IM</p>	<p>21-junio-2023</p>
<p>Periodo de Monitoreo</p>	<p>Segundo Periodo de Monitoreo para primera instancia: 01 de enero de 2021 a 30 de junio de 2022</p> <p>Primer periodo de Monitoreo para segunda instancia: 15 de enero de 2019 a 30 de junio de 2022</p>
<p>Localización del Proyecto</p>	<p>País: Colombia Departamento: Guaviare Municipio: Miraflores</p>
<p>Proponente y Representante</p>	<p>RESGUARDO INDÍGENA LAGOS EL DORADO, LAGOS DEL PASO Y EL REMANSO José María Morera Fonseca</p> <p>RESGUARDO INDÍGENA VUELTA DEL ALIVIO Martha Lucia Pedroza Amaya</p> <p>RESGUARDO INDÍGENA YAVILLA II Hernando López Valencia</p> <p>RESGUARDO INDÍGENA PUERTO NARE Faiver Giovanni Marín Jiménez</p>
<p>Otros Proponentes del Proyecto y Representantes</p>	<p>CARBO SOSTENIBLE SAS Juan Andrés López Silva</p> <p>TERRA COMMODITIES SAS Federico Ortiz</p>
<p>Preparado por</p>	<p>CARBO SOSTENIBLE SAS Juan Andrés López Silva</p>

 <p>BioCarbon Registry</p>	<p align="center">Informe de Monitoreo Proyecto Dabucury REDD+</p>
<p align="center">Información Básica del Proyecto</p>	
	<p>TERRA COMMODITIES SAS Federico Ortiz</p>
<p align="center">Organismo de Validación y Verificación</p>	<p>ICONTEC</p>
<p align="center">Duración del Proyecto</p>	<p>01-enero-2019 a 31-diciembre-2048; 30 años</p>
<p align="center">Periodo de Acreditación</p>	<p>01-enero-2019 a 31-diciembre-2048; 30 años</p>
<p align="center">Remoción estimada de GEI</p>	<p>Deforestación: 1.680.628 tCO₂e</p> <p>Degradación: No aplica para este periodo</p> <p>Incertidumbre deforestación: 156.298 tCO₂e</p> <p>Incertidumbre degradación: No aplica para este periodo</p> <p>Total sin incertidumbre: 1.524.330 tCO₂e</p>
<p align="center">Persona de Contacto</p>	<p>Juan Andrés López Silva jlopezsilva@carbostenible.com +57 1 249 4098 +57 311 4814086</p>

Contenido

Sección 1. Descripción del proyecto	4
1.1. Descripción general del proyecto	4
1.2. Localización del proyecto	5
1.3. Referencias metodológicas.....	5
1.4. Duración del periodo de monitoreo	6
1.5. Titular del proyecto.....	6
Sección 2. Límites espaciales del proyecto	8
2.1. Áreas elegibles para el proyecto REDD+ (área de proyecto)	8
2.2. Área de fugas	9
Sección 3. Resultados durante el periodo de monitoreo.....	10
3.1. Límites del proyecto	10
3.2. Implementación de las actividades REDD+	13
3.3. Salvaguardas REDD+.....	50
3.4. Permanencia del proyecto.....	59
3.5. Conformación Comité REDD+	60
3.5.1. Resguardo Indígena Lagos El Dorado, Lagos del Paso y El Remanso.....	60
3.5.2. Resguardo Indígena Vuelta del Alivio.....	61
3.5.3. Resguardo Indígena Yavilla II.....	62
3.5.4. Resguardo Indígena Puerto Nare	62
3.6. Reporte de PQR.....	63
3.7. Categorías especiales.....	63
3.8. Objetivos de Desarrollo Sostenible.....	67
3.9. Emisiones del proyecto	69
3.9.1. Datos de la actividad Instancia 1: periodo enero 2021-junio 2022.....	69
3.9.2. Emisiones de GEI en el periodo de monitoreo Instancia 1: periodo enero 2021- junio 2022	70
3.9.3. Datos de la actividad Instancia 2: periodo enero 2019-junio 2022.....	71
3.9.4. Emisiones de GEI en el periodo de monitoreo Instancia 2: periodo enero 2019- junio 2022	73
3.9.5. Cuantificación de la reducción de emisiones del proyecto.....	75
3.9.6. Reducción de emisiones Instancia 1 e Instancia 2	77

Sección 1. Descripción del proyecto

1.1. Descripción general del proyecto

El proyecto Dabucury corresponde a un proyecto REDD+ agrupado por instancias. El presente informe de monitoreo aplica a la primera y segunda instancia del proyecto, es decir, al Resguardo Indígena Vuelta del Alivio, el Resguardo Indígena Yavilla II, el Resguardo Indígena Lagos El Dorado, Lagos del Paso y El Remanso (primera instancia), y al Resguardo Indígena Puerto Nare (segunda instancia); todos ubicados en el municipio de Miraflores, Guaviare.

El objetivo del proyecto es contribuir al desarrollo sostenible de las comunidades y prevenir la deforestación del bosque presente en los territorios indígenas que hacen parte de la iniciativa mediante el fortalecimiento de la gobernanza territorial por parte de los indígenas (construcción y/o actualización del Plan de Vida Indígena, construcción del Plan de Ordenamiento Territorial y fortalecimiento de las capacidades de la comunidad), el desarrollo de actividades productivas sostenibles compatibles con la naturaleza que contribuyan a la seguridad alimentaria y la generación de excedentes, la mejora de la calidad y condiciones de vida de los miembros de las comunidades, el monitoreo forestal y la conservación de la biodiversidad.

De acuerdo con la información oficial cartográfica reportada por la Agencia Nacional de Tierras (ANT) de Colombia, los resguardos indígenas del proyecto tienen una extensión total de 132.899,12 hectáreas (ha) (31.126,43 ha en favor del RI Yavilla II, 19.717,98 ha del RI Puerto Nare, 40.869,93 ha del RI Vuelta del Alivio (24.331,64 ha de la primera instancia y 16.538,29 ha de la segunda instancia), y 41.184,77 del RI Lagos El Dorado). Dentro del límite de los resguardos indígenas, el área de proyecto (*bosque elegible*) corresponde a 115.746,28 ha de bosque estable al inicio del proyecto, de las cuales 39.409,95 ha se encuentran en el territorio del RI Vuelta del Alivio (22.996,31 de la primera instancia y 16.413,64 de la segunda instancia), 28.337,57 ha en el RI Lagos El Dorado, 28.985,99 ha en el RI Yavilla II y 19.012,76 ha en el RI Puerto Nare.

El proyecto corresponde a un proyecto de Agricultura, Silvicultura y Otros Usos de la Tierra (AFOLU por su sigla en inglés), en la categoría REDD+. Durante el segundo periodo de monitoreo se generaron 1.680.628 Créditos de Carbono Verificados (CCV) por deforestación evitada. Durante este periodo de monitoreo no se cuantificó la reducción de emisiones generada por la disminución de los procesos de degradación.

1.2. Localización del proyecto

El proyecto se desarrolla en el territorio del RI de Puerto Nare, del RI de Yavilla II, del RI de Vuelta del Alivio y del RI Lagos El Dorado, Lagos del Paso y El Remanso, los cuales se encuentran en el Municipio de Miraflores, Departamento de Guaviare.

A continuación, se presenta la ubicación espacial del área del proyecto:

PROYECTO DABUCURY
MAPA DE INSTANCIAS 1 Y 2
GUAVIARE - COLOMBIA

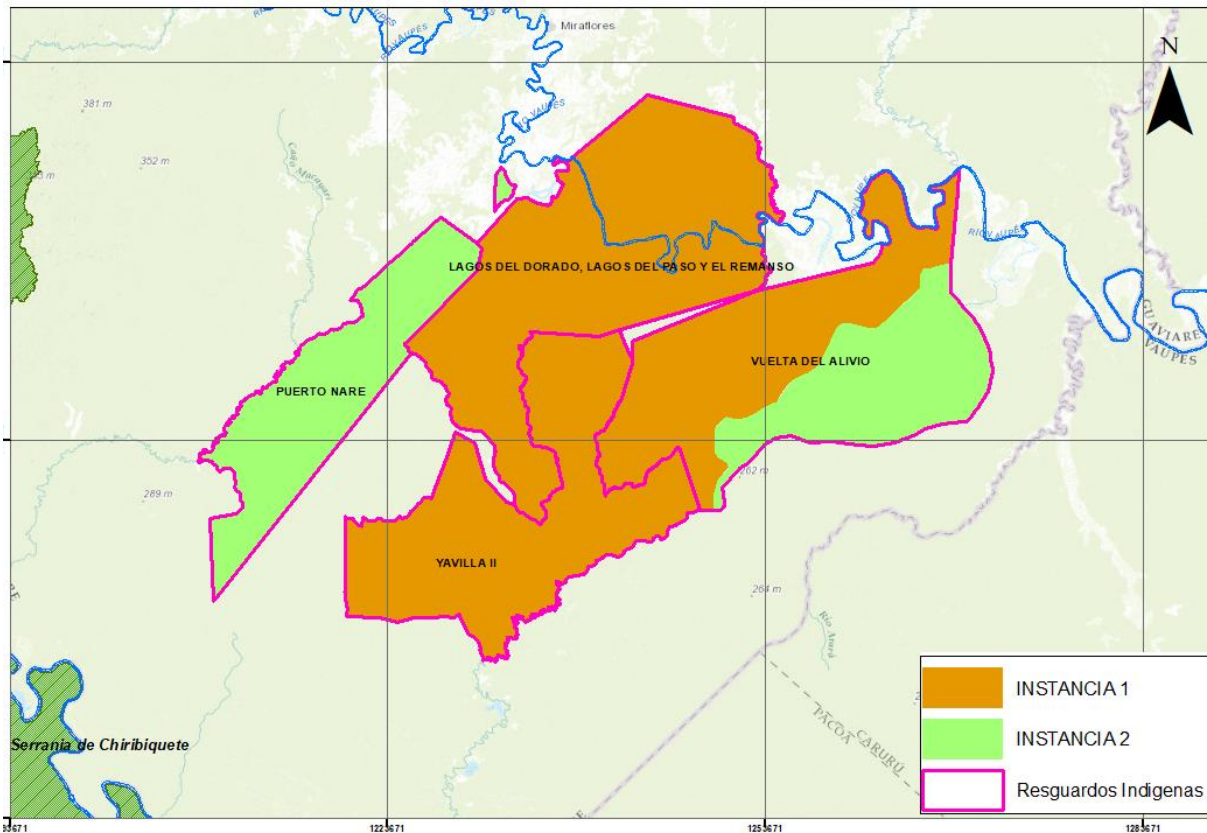

Mapa 1. Localización del área del proyecto REDD+ Dabucury.

Fuente: Elaboración propia, 2023.

1.3. Referencias metodológicas

BioCarbon Registry. Documento Metodológico Sector AFOLU.

BCR0002. Cuantificación de Reducciones de Emisiones de GEI de Proyectos REDD+.

Versión 3.1. de 2022.

1.4. Duración del periodo de monitoreo

Periodo de monitoreo:

Primera instancia: 01-enero-2021 a 30-junio-2022

Segunda instancia: 15-enero-2019 a 30-junio-2022

Duración del periodo de monitoreo:

Primera instancia: 1,5 años

Segunda instancia: 3,5 años

1.5. Titular del proyecto

Los titulares del proyecto corresponden a los proponentes de este, es decir, los Resguardos Indígenas, CARBO Sostenible S.A.S. y Terra Commodities S.A.S. Los titulares son los responsables de la formulación, implementación, seguimiento y registro de la iniciativa. A continuación, se presenta la información de cada titular:

Nombre de la organización	Resguardo Indígena Lagos El Dorado, Lagos del Paso y El Remanso
Persona de contacto	José María Morera Fonseca
Título	Gobernador
Dirección	RI Lagos El Dorado, Lagos del Paso y El Remanso, Miraflores, Guaviare
Teléfono	+57 313 347 3890
Email	resguardolagosdeldorado@gmail.co
Rol	Desarrollo conjunto participativo de proyecto Implementación de actividades

Nombre de la organización	Resguardo Indígena Yavilla II
Persona de contacto	Hernando López Valencia
Título	Gobernador
Dirección	RI Yavilla II, Miraflores, Guaviare
Teléfono	NA
Email	resgadoindigenayavillall@gmail.com
Rol	Desarrollo conjunto participativo de proyecto Implementación de actividades

Nombre de la organización	Resguardo Indígena Vuelta del Alivio
Persona de contacto	Martha Lucia Pedroza Amaya
Título	Gobernador
Dirección	RI Vuelta del Alivio, Miraflores, Guaviare

Teléfono	NA
Email	NA
Rol	Desarrollo conjunto participativo de proyecto Implementación de actividades

Nombre de la organización	Resguardo Indígena Puerto Nare
Persona de contacto	Faiver Giovanni Marín Jiménez
Título	Gobernador
Dirección	RI Puerto Nare, Miraflores, Guaviare
Teléfono	3237171767
Email	NA
Rol	Desarrollo conjunto participativo de proyecto Implementación de actividades

Nombre de la organización	Carbo Sostenible SAS
Persona de contacto	Juan Andrés López
Título	Representante legal
Dirección	Calle 77A # 12-60, of 301
Teléfono	+57 311 481 4086
Email	jlopezsilva@carbostenible.com
Rol	Desarrollo del proyecto Apoyo en implementación de actividades Comercialización de créditos de carbono Financiación de actividades

Nombre de la organización	Terra Commodities SAS
Persona de contacto	Federico Ortiz
Título	Director
Dirección	CALLE 70 No. 6-55 AP2 Bogotá, Colombia
Teléfono	+57 310 223 5070 +351 913608709
Email	fortiz@terra.commodities.net
Rol	Desarrollo del proyecto Apoyo en implementación de actividades Comercialización de créditos de carbono Financiación de actividades

Sección 2. Límites espaciales del proyecto

2.1. Áreas elegibles para el proyecto REDD+ (área de proyecto)

El área de proyecto se definió con base en el bosque estable presente en los límites de los resguardos indígenas durante al menos un periodo de diez años previo a la fecha de inicio del proyecto, de acuerdo con la definición adoptada por el Sistema de Monitoreo de Bosque y Carbono (SMBYC), tal como se indica en la sección 5.1. *Áreas elegibles para el proyecto REDD+* del Documento de Diseño de Proyecto (PDD).

En el siguiente mapa se presenta el área de proyecto definida al inicio del proyecto, la cual corresponde a 115.746,28 ha de bosque para la primera y segunda instancia del proyecto:

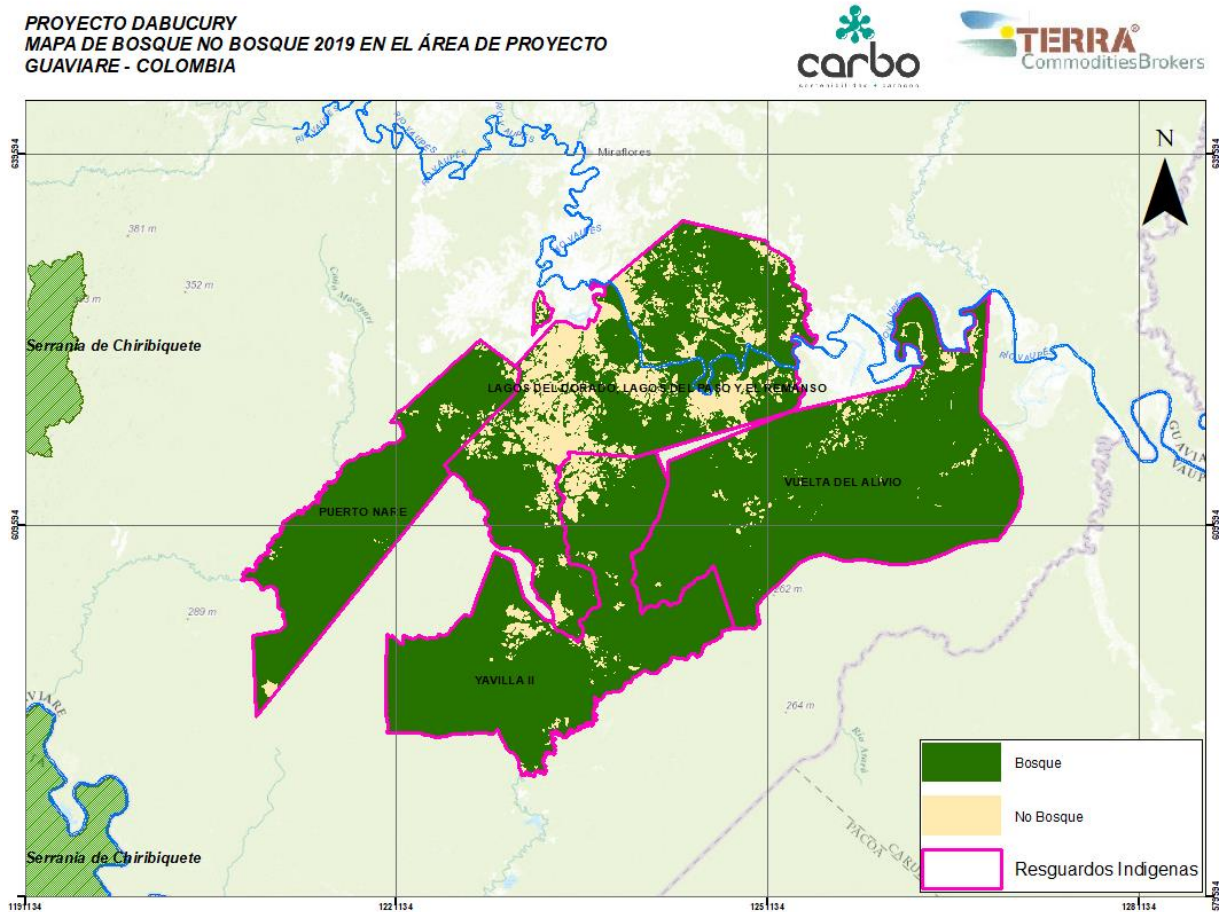

Mapa 2. Área de proyecto primera y segunda instancia en 2019.

Fuente: Elaboración propia, 2023.

2.2. Área de fugas

La identificación de los agentes de deforestación y su movilización se realizó de acuerdo con lo indicado en la sección 5.3. *Área de fugas* del PDD. El área de fugas tenía un área de 33.057,38 hectáreas de bosque al inicio del periodo de monitoreo, excluyendo el área de bosque que se perdió en el área de fuga durante el primer periodo de monitoreo, correspondiente a 36,65 ha. Durante el segundo periodo de monitoreo se estimó una pérdida de 573,68 hectáreas de bosque en el área de fugas por el desplazamiento y movilización de los agentes de deforestación.

El área de fugas incluye todo el bosque que se encuentra dentro del rango de movilidad de los agentes de deforestación; se excluyeron las áreas protegidas o con acceso restringido debido a la implementación de otros proyectos REDD+. La cobertura forestal en el área de fugas al inicio del proyecto se presenta a continuación:

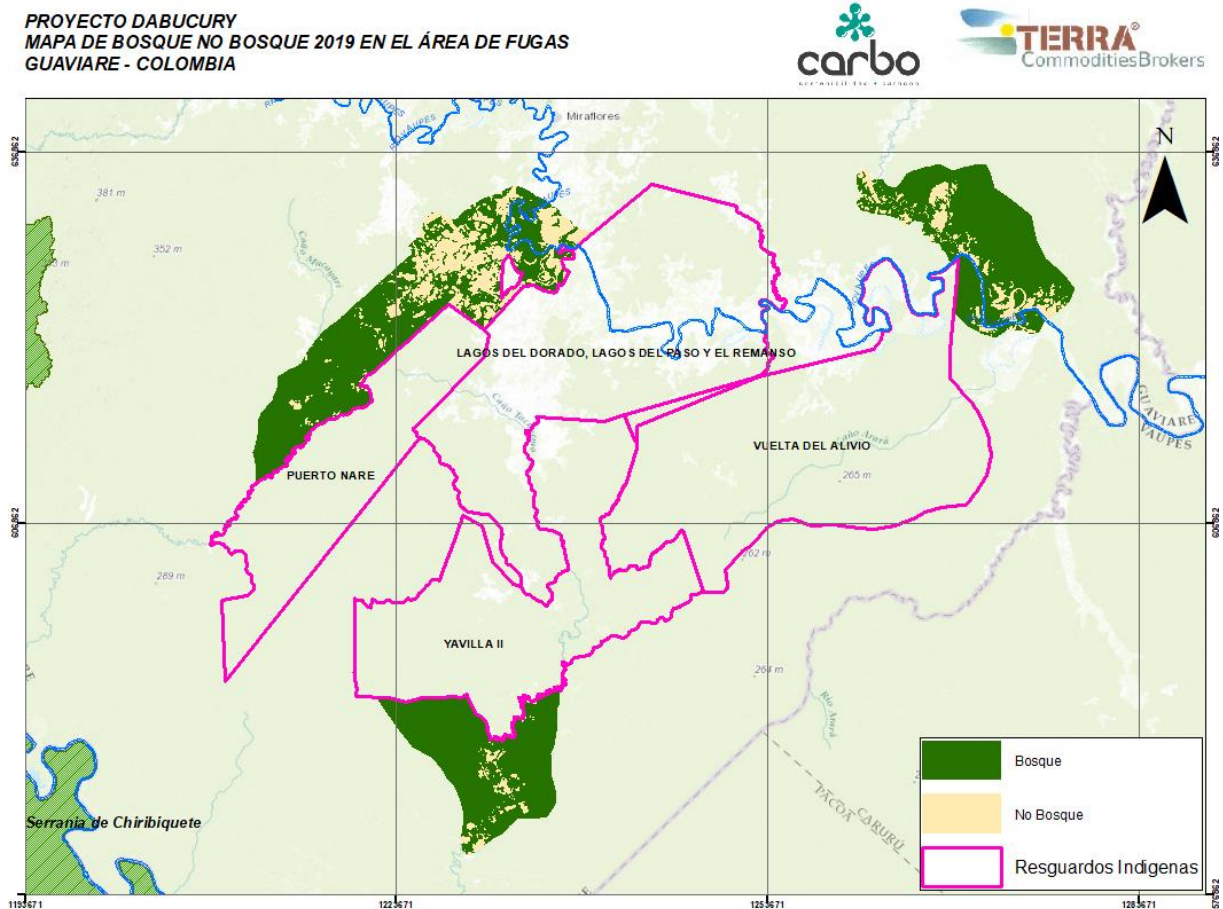

Sección 3. Resultados durante el periodo de monitoreo

3.1. Límites del proyecto

El monitoreo de los límites del proyecto se realizó utilizando herramientas de Sistemas de Información Geográfica (SIG) basados en la georreferenciación del área del proyecto, región de referencia y área de fugas, siguiendo las especificaciones técnicas requeridas por BioCarbon Registry para el monitoreo de las áreas.

El monitoreo de la deforestación en los límites del proyecto se realizó siguiendo los mismos procedimientos utilizados para la línea base. Durante el periodo de monitoreo se evidenció la pérdida de 49,30 ha de bosque estable en el área de proyecto para la instancia 1 (ver Mapa 4) y 132,81 ha de bosque estable para la instancia 2 (ver Mapa 5); en el área de fugas se deforestaron 47,46 ha de bosque estable para la primera instancia (ver Mapa 6) y 526,22 ha para la segunda instancia (ver Mapa 7).

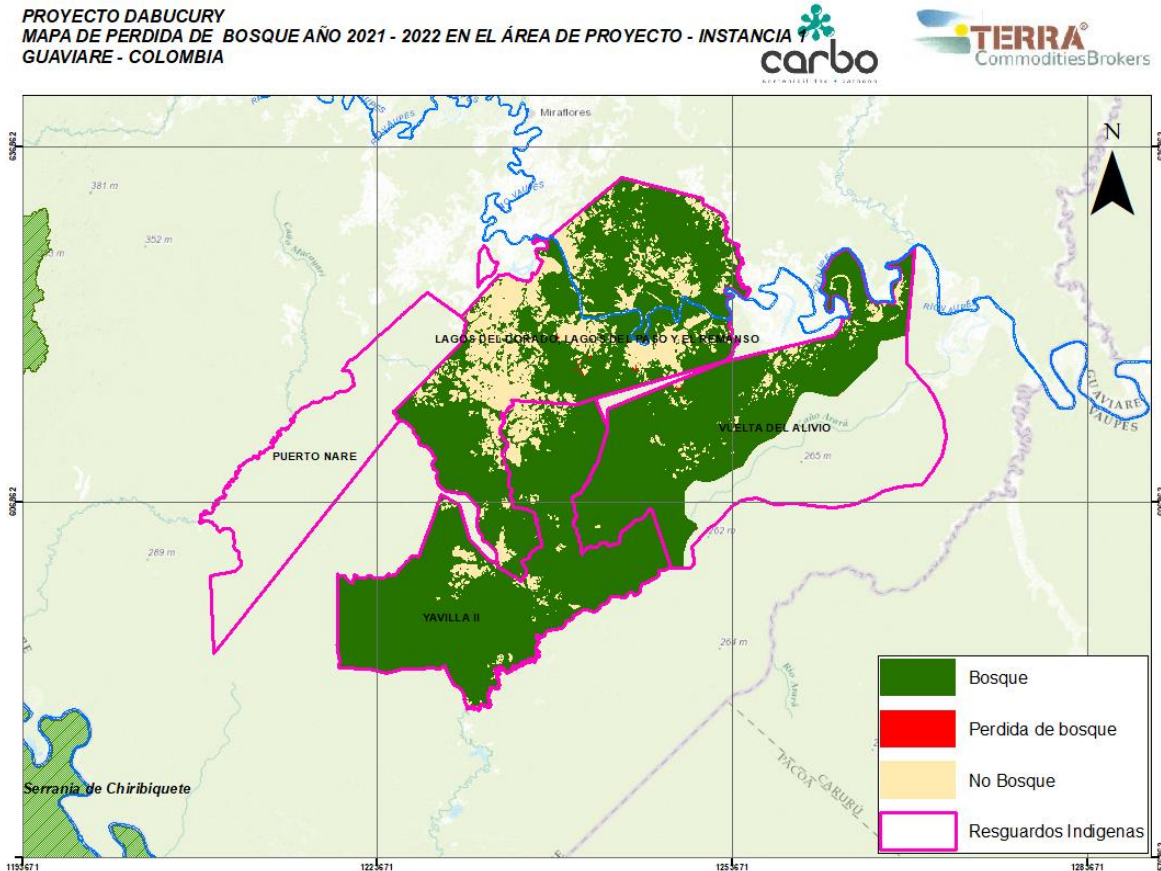

Mapa 4. Pérdida de bosque en el área de proyecto durante el periodo de monitoreo – Instancia 1.

Fuente: Elaboración propia, 2023.

PROYECTO DABUCURY
MAPA DE PERDIDA DE BOSQUE AÑO 2019 - 2022 EN EL ÁREA DE PROYECTO - INSTANCIA 2
GUAVIARE - COLOMBIA

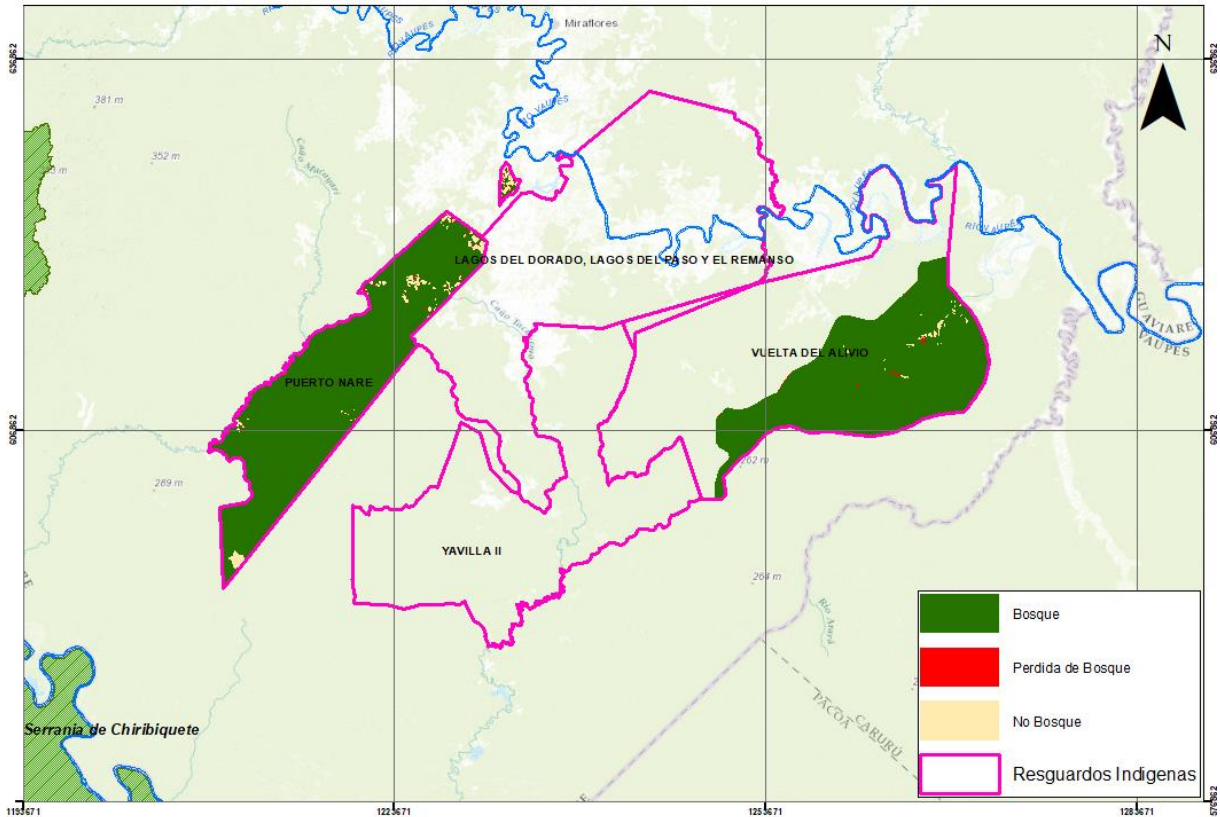

Mapa 5. Pérdida de bosque en el área de proyecto durante el periodo de monitoreo – Instancia 2.

Fuente: Elaboración propia, 2023.

**PROYECTO DABUCURY
MAPA DE PERDIDA DE BOSQUE AÑO 2021 - 2022 EN EL ÁREA DE FUGAS - INSTANCIA 1
GUAVIARE - COLOMBIA**

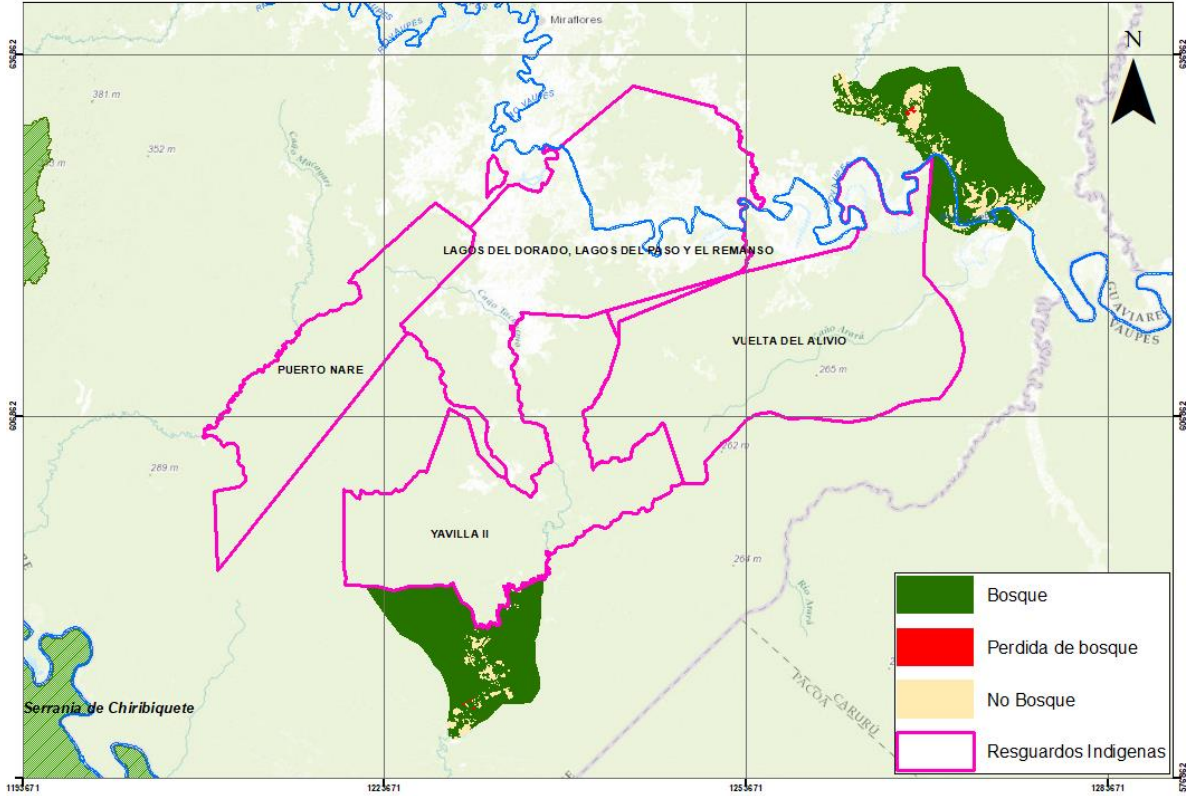

Mapa 6. Pérdida de bosque en el área de fugas durante el periodo de monitoreo – Instancia 1. Fuente: Elaboración propia, 2023.

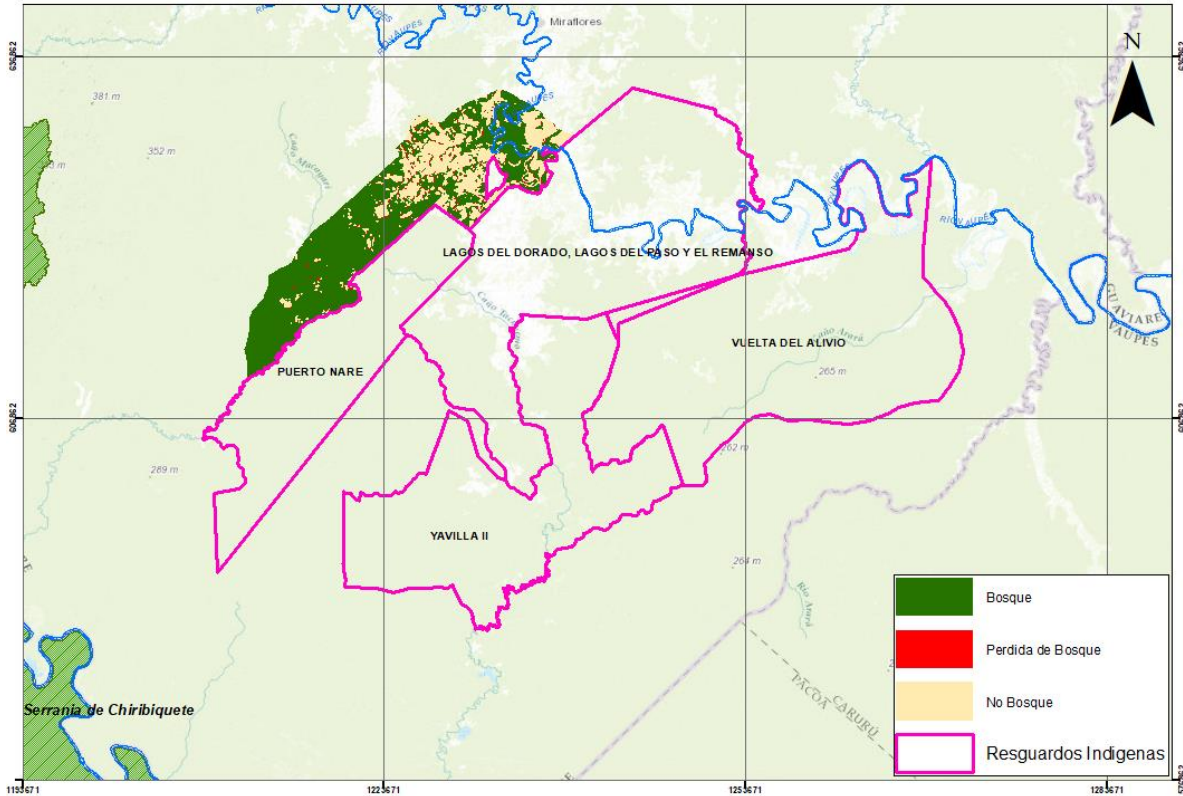

Mapa 7. Pérdida de bosque en el área de fugas durante el periodo de monitoreo – Instancia 2.

Fuente: Elaboración propia, 2023.

3.2. Implementación de las actividades REDD+

Dentro de las actividades REDD+, el monitoreo de la cobertura forestal es uno de los principales indicadores de desempeño del proyecto. Durante el período de monitoreo se verificaron los cambios en la cobertura forestal, así como la implementación de las actividades REDD+ que se definieron para abordar de manera integral el problema de la deforestación y de la degradación forestal, y fortalecer la iniciativa comunitaria para proteger sus territorios.

Las actividades de conservación que la comunidad ha implementado voluntariamente son parte integral de la implementación del proyecto y se han desarrollado a partir de la fecha de inicio. Estas actividades son el resultado del interés manifestado por la comunidad de participar en los mercados de carbono, acceder a los beneficios económicos que surgen de este mercado y generar resultados que permitan demostrar compromisos comunitarios.

Para dar cumplimiento al Plan de Monitoreo descrito en el PDD, a continuación, se presenta el seguimiento a cada uno de los indicadores que mostraron avances en la implementación durante el segundo periodo de monitoreo:

ID actividad	A-1																																																													
ID Indicador	A-1.1																																																													
Nombre indicador	# de personas que participan en reuniones, encuestas o talleres sobre árbol de problemas y la identificación de motores de deforestación, sistemas productivos y gestión de gobernanza																																																													
Tipo	Resultado																																																													
Meta	Los talleres o reuniones se realizan de manera participativa.																																																													
ODS a cumplir	ODS1 (ingresos de carbono y proyectos productivos), ODS2 (proyectos productivos), ODS8 (Proyectos productivos, y actividades de gobernanza), ODS13 (reducción de emisiones), ODS15 (protección del hábitat forestal),																																																													
Unidad de medida	Número																																																													
Metodología de monitoreo	Para la medición y reporte de este indicador se tiene en cuenta el número de participantes en las reuniones, talleres o encuestas realizados y se reporta el valor obtenido.																																																													
Frecuencia de monitoreo	Anualmente																																																													
Responsable de la medición	Carbo Sostenible Terra Commodities Representante de la comunidad																																																													
Resultado del indicador en el periodo de reporte	<p>Durante el periodo de monitoreo se contó con la participación de los miembros de la comunidad en los talleres sobre agentes y causas de deforestación, sistemas productivos y gestión de la gobernanza, tal como se presenta a continuación:</p> <table border="1" data-bbox="690 1249 1380 1528"> <thead> <tr> <th>RI</th> <th>Taller 1</th> <th>Taller 2</th> <th>Taller 3</th> <th>Taller 4</th> <th>Total</th> </tr> </thead> <tbody> <tr> <td>Lagos El Dorado</td> <td>NA</td> <td>36</td> <td>165</td> <td>NA</td> <td>201</td> </tr> <tr> <td>Yavilla II</td> <td>NA</td> <td>35</td> <td>NA</td> <td>NA</td> <td>35</td> </tr> <tr> <td>Vuelta del Alivio</td> <td>23</td> <td>21</td> <td>16</td> <td>NA</td> <td>60</td> </tr> <tr> <td>Puerto Nare</td> <td>57</td> <td>51</td> <td>64</td> <td>55</td> <td>227</td> </tr> <tr> <td>Total</td> <td>80</td> <td>143</td> <td>245</td> <td>55</td> <td>542</td> </tr> </tbody> </table> <table border="1" data-bbox="690 1560 1156 1806"> <thead> <tr> <th>RI</th> <th>Taller 1 (Fase II)</th> <th>Taller 2 (Fase II)</th> <th>Total</th> </tr> </thead> <tbody> <tr> <td>Lagos El Dorado</td> <td>38</td> <td>27</td> <td>65</td> </tr> <tr> <td>Yavilla II</td> <td>5</td> <td>64</td> <td>69</td> </tr> <tr> <td>Vuelta del Alivio</td> <td>12</td> <td>13</td> <td>25</td> </tr> <tr> <td>Total</td> <td>55</td> <td>104</td> <td>159</td> </tr> </tbody> </table>						RI	Taller 1	Taller 2	Taller 3	Taller 4	Total	Lagos El Dorado	NA	36	165	NA	201	Yavilla II	NA	35	NA	NA	35	Vuelta del Alivio	23	21	16	NA	60	Puerto Nare	57	51	64	55	227	Total	80	143	245	55	542	RI	Taller 1 (Fase II)	Taller 2 (Fase II)	Total	Lagos El Dorado	38	27	65	Yavilla II	5	64	69	Vuelta del Alivio	12	13	25	Total	55	104	159
RI	Taller 1	Taller 2	Taller 3	Taller 4	Total																																																									
Lagos El Dorado	NA	36	165	NA	201																																																									
Yavilla II	NA	35	NA	NA	35																																																									
Vuelta del Alivio	23	21	16	NA	60																																																									
Puerto Nare	57	51	64	55	227																																																									
Total	80	143	245	55	542																																																									
RI	Taller 1 (Fase II)	Taller 2 (Fase II)	Total																																																											
Lagos El Dorado	38	27	65																																																											
Yavilla II	5	64	69																																																											
Vuelta del Alivio	12	13	25																																																											
Total	55	104	159																																																											
Documentos para soportar la información	<ul style="list-style-type: none"> Acta de las reuniones y talleres convocados: 																																																													

	<ul style="list-style-type: none"> - RI Lagos El Dorado: <ul style="list-style-type: none"> <u>Taller 2:</u> ver carpeta <i>Anexo 1</i>, subcarpeta <i>1.1</i>, subcarpeta <i>1.1.2</i>, archivo <i>1.1.2.5</i> <u>Taller 1 (Fase II):</u> ver carpeta <i>Anexo 1</i>, subcarpeta <i>1.6</i>, subcarpeta <i>1.6.1</i>, archivo <i>1.6.1.1</i> <u>Taller 2 (Fase II):</u> ver carpeta <i>Anexo 1</i>, subcarpeta <i>1.1</i>, subcarpeta <i>1.1.6</i>, archivo <i>1.1.6.1</i> • RI Yavilla II: <ul style="list-style-type: none"> <u>Taller 2:</u> ver carpeta <i>Anexo 1</i>, subcarpeta <i>1.3</i>, subcarpeta <i>1.3.2</i>, archivo <i>1.3.2.5</i> <u>Taller 1 (Fase II):</u> ver carpeta <i>Anexo 1</i>, subcarpeta <i>1.6</i>, subcarpeta <i>1.6.1</i>, archivo <i>1.6.1.1</i> <u>Taller 2 (Fase II):</u> ver carpeta <i>Anexo 1</i>, subcarpeta <i>1.3</i>, subcarpeta <i>1.3.4</i>, archivo <i>1.3.4.1</i> y <i>1.3.4.3</i> • RI Vuelta del Alivio: <ul style="list-style-type: none"> <u>Taller 1:</u> ver carpeta <i>Anexo 1</i>, subcarpeta <i>1.2</i>, subcarpeta <i>1.2.1</i>, archivo <i>1.2.1.6</i> <u>Taller 2:</u> ver carpeta <i>Anexo 1</i>, subcarpeta <i>1.2</i>, subcarpeta <i>1.2.2</i>, archivo <i>1.2.2.2</i> <u>Taller 3:</u> ver carpeta <i>Anexo 1</i>, subcarpeta <i>1.2</i>, subcarpeta <i>1.2.4</i>, archivo <i>1.2.4.2</i> <u>Taller 1 (Fase II):</u> ver carpeta <i>Anexo 1</i>, subcarpeta <i>1.6</i>, subcarpeta <i>1.6.1</i>, archivo <i>1.6.1.1</i> <u>Taller 2 (Fase II):</u> ver carpeta <i>Anexo 1</i>, subcarpeta <i>1.2</i>, subcarpeta <i>1.2.5</i>, archivo <i>1.2.5.1</i> • RI Puerto Nare: <ul style="list-style-type: none"> <u>Taller 1:</u> ver carpeta <i>Anexo 1</i>, subcarpeta <i>1.5</i>, subcarpeta <i>1.5.1</i>, archivo <i>1.5.1.1</i> <u>Taller 2:</u> ver carpeta <i>Anexo 1</i>, subcarpeta <i>1.2</i>, subcarpeta <i>1.5.2</i>, archivo <i>1.5.2.1</i> <u>Taller 3:</u> ver carpeta <i>Anexo 1</i>, subcarpeta <i>1.2</i>, subcarpeta <i>1.5.3</i>, archivo <i>1.5.3.1</i> <u>Taller 4:</u> ver carpeta <i>Anexo 1</i>, subcarpeta <i>1.2</i>, subcarpeta <i>1.5.4</i>, archivo <i>1.5.4.1</i> • Listados de asistencia a los talleres y reuniones convocados: <ul style="list-style-type: none"> - RI Lagos El Dorado: <ul style="list-style-type: none"> <u>Taller 2:</u> ver carpeta <i>Anexo 1</i>, subcarpeta <i>1.1</i>, subcarpeta <i>1.1.2</i>, archivo <i>1.1.2.6</i> <u>Taller 3:</u> ver carpeta <i>Anexo 1</i>, subcarpeta <i>1.1</i>, subcarpeta <i>1.1.3</i>, archivos <i>1.1.3.1</i>, <i>1.1.3.2</i>, <i>1.1.3.3</i> y <i>1.1.3.4</i> <u>Taller 1 (Fase II):</u> ver carpeta <i>Anexo 1</i>, subcarpeta <i>1.6</i>, subcarpeta <i>1.6.1</i>, archivo <i>1.6.1.2</i> y <i>1.6.1.3</i> <u>Taller 2 (Fase II):</u> ver carpeta <i>Anexo 1</i>, subcarpeta <i>1.1</i>, subcarpeta <i>1.1.6</i>, archivo <i>1.1.6.2</i> • RI Yavilla II: <ul style="list-style-type: none"> <u>Taller 2:</u> ver carpeta <i>Anexo 1</i>, subcarpeta <i>1.3</i>, subcarpeta <i>1.3.2</i>, archivo <i>1.3.2.6</i>
--	---

	<p><u>Taller 3:</u> ver carpeta <i>Anexo 1</i>, subcarpeta 1.3, subcarpeta 1.3.3, archivo 1.3.3.1</p> <p><u>Taller 1 (Fase II):</u> ver carpeta <i>Anexo 1</i>, subcarpeta 1.6, subcarpeta 1.6.1, archivo 1.6.1.2 y 1.6.1.3</p> <p><u>Taller 2 (Fase II):</u> ver carpeta <i>Anexo 1</i>, subcarpeta 1.3, subcarpeta 1.3.4, archivo 1.3.4.2</p> <ul style="list-style-type: none"> • RI Vuelta del Alivio: <p><u>Taller 1:</u> ver carpeta <i>Anexo 1</i>, subcarpeta 1.2, subcarpeta 1.2.1, archivo 1.2.1.7</p> <p><u>Taller 2:</u> ver carpeta <i>Anexo 1</i>, subcarpeta 1.2, subcarpeta 1.2.2, archivo 1.2.2.3</p> <p><u>Taller 3:</u> ver carpeta <i>Anexo 1</i>, subcarpeta 1.2, subcarpeta 1.2.4, archivo 1.2.4.2</p> <p><u>Taller 1 (Fase II):</u> ver carpeta <i>Anexo 1</i>, subcarpeta 1.6, subcarpeta 1.6.1, archivo 1.6.1.2 y 1.6.1.3</p> <p><u>Taller 2 (Fase II):</u> ver carpeta <i>Anexo 1</i>, subcarpeta 1.2, subcarpeta 1.2.5, archivo 1.2.5.2</p> • RI Puerto Nare: <p><u>Taller 1:</u> ver carpeta <i>Anexo 1</i>, subcarpeta 1.5, subcarpeta 1.5.1, archivo 1.5.1.2</p> <p><u>Taller 2:</u> ver carpeta <i>Anexo 1</i>, subcarpeta 1.2, subcarpeta 1.5.2, archivo 1.5.2.1</p> <p><u>Taller 3:</u> ver carpeta <i>Anexo 1</i>, subcarpeta 1.2, subcarpeta 1.5.3, archivo 1.5.3.4</p> <p><u>Taller 4:</u> ver carpeta <i>Anexo 1</i>, subcarpeta 1.2, subcarpeta 1.5.4, archivo 1.5.4.2</p> • Registro fotográfico y/o vídeos: <ul style="list-style-type: none"> • RI Lagos El Dorado: <p><u>Taller 2:</u> ver carpeta <i>Anexo 1</i>, subcarpeta 1.1, subcarpeta 1.1.2, subcarpetas 1.1.2.7 y 1.1.2.8</p> <p><u>Taller 3:</u> ver carpeta <i>Anexo 1</i>, subcarpeta 1.1, subcarpeta 1.1.3, subcarpeta 1.1.3.5</p> <p><u>Taller 1 (Fase II):</u> ver carpeta <i>Anexo 1</i>, subcarpeta 1.6, subcarpeta 1.6.1, subcarpeta 1.6.1.4 y 1.6.1.5</p> <p><u>Taller 2 (Fase II):</u> ver carpeta <i>Anexo 1</i>, subcarpeta 1.1, subcarpeta 1.1.6, archivo 1.1.6.3</p> • RI Yavilla II: <p><u>Taller 2:</u> ver carpeta <i>Anexo 1</i>, subcarpeta 1.3, subcarpeta 1.3.2, subcarpeta 1.3.2.7</p> <p><u>Taller 3:</u> ver carpeta <i>Anexo 1</i>, subcarpeta 1.3, subcarpeta 1.3.3, subcarpeta 1.3.3.3</p> <p><u>Taller 1 (Fase II):</u> ver carpeta <i>Anexo 1</i>, subcarpeta 1.6, subcarpeta 1.6.1, subcarpeta 1.6.1.4 y 1.6.1.5</p> <p><u>Taller 2 (Fase II):</u> ver carpeta <i>Anexo 1</i>, subcarpeta 1.3, subcarpeta 1.3.4, archivo 1.3.4.5</p> • RI Vuelta del Alivio:
--	--

	<p><u>Taller 1:</u> ver carpeta <i>Anexo 1</i>, subcarpeta <i>1.2</i>, subcarpeta <i>1.2.1</i>, subcarpeta <i>1.2.1.8</i></p> <p><u>Taller 2:</u> ver carpeta <i>Anexo 1</i>, subcarpeta <i>1.2</i>, subcarpeta <i>1.2.2</i>, subcarpetas <i>1.2.2.4</i> y <i>1.2.2.5</i></p> <p><u>Taller 3:</u> ver carpeta <i>Anexo 1</i>, subcarpeta <i>1.2</i>, subcarpeta <i>1.2.4</i>, subcarpetas <i>1.2.4.3</i> y <i>1.2.4.4</i></p> <p><u>Taller 1 (Fase II):</u> ver carpeta <i>Anexo 1</i>, subcarpeta <i>1.6</i>, subcarpeta <i>1.6.1</i>, subcarpeta <i>1.6.1.4</i> y <i>1.6.1.5</i></p> <p><u>Taller 2 (Fase II):</u> ver carpeta <i>Anexo 1</i>, subcarpeta <i>1.2</i>, subcarpeta <i>1.2.5</i>, archivo <i>1.2.5.3</i></p> <ul style="list-style-type: none"> • RI Puerto Nare: <p><u>Taller 1:</u> ver carpeta <i>Anexo 1</i>, subcarpeta <i>1.5</i>, subcarpeta <i>1.5.1</i>, subcarpeta <i>1.5.1.7</i></p> <p><u>Taller 2:</u> ver carpeta <i>Anexo 1</i>, subcarpeta <i>1.2</i>, subcarpeta <i>1.5.2</i>, subcarpeta <i>1.5.2.8</i></p> <p><u>Taller 3:</u> ver carpeta <i>Anexo 1</i>, subcarpeta <i>1.2</i>, subcarpeta <i>1.5.3</i>, subcarpeta <i>1.5.3.7</i></p> <p><u>Taller 4:</u> ver carpeta <i>Anexo 1</i>, subcarpeta <i>1.2</i>, subcarpeta <i>1.5.4</i>, subcarpeta <i>1.5.4.6</i></p> <ul style="list-style-type: none"> • Encuestas aplicadas a los miembros de la comunidad: <i>Anexo 2</i>
Observaciones	Los números reportados corresponden a los obtenidos de los listados de asistencia de las jornadas participativas.

ID actividad	A-1
ID Indicador	A-1.2
Nombre indicador	# de acuerdos legales de soporte para el desarrollo e implementación del proyecto incluyendo comercialización de créditos de carbono
Tipo	Resultado
Meta	Acuerdos de desarrollo y comercialización establecidos
Unidad de medida	Número de Acuerdos
Metodología de monitoreo	Para la medición y reporte de este indicador se revisarán los acuerdos suscritos y las actas o relatorías relacionadas con su suscripción
Frecuencia de monitoreo	Anualmente
Responsable de la medición	Carbo Sostenible Terra Commodities Resguardos indígenas
Resultado del indicador en el periodo de reporte	4 acuerdos legales
Documentos para soportar la información	<ul style="list-style-type: none"> • Acuerdos: ver <i>Anexo 3</i>, subcarpetas <i>3.1</i>, <i>3.2</i>, <i>3.3</i>, <i>3.10</i>; archivos <i>3.1.1</i>, <i>3.2.1</i>, <i>3.3.1</i> y <i>3.10.1</i> • Contratos de mandato: ver <i>Anexo 3</i>, subcarpeta <i>3.8</i>
Observaciones	

ID actividad	A-2															
ID Indicador	A-2.1															
Nombre indicador	# de personas involucradas en el desarrollo de sistemas productivos que participan en entrenamientos o jornadas de capacitación para el manejo de los sistemas productivos priorizados.															
Tipo	Resultado															
Meta	Todas las personas involucradas en el desarrollo de sistemas productivos participan en entrenamientos o jornadas de capacitación para el manejo de los sistemas productivos priorizados.															
ODS a cumplir	ODS1 (proyectos productivos), ODS2 (proyectos productivos), ODS8 (Proyectos productivos), ODS13 (reducción de emisiones), ODS15 (protección del hábitat forestal)															
Unidad de medida	Número															
Metodología de monitoreo	Número de miembros de la comunidad que asisten a las jornadas de capacitación para el manejo de los sistemas productivos priorizados y se reporta el valor obtenido.															
Frecuencia de monitoreo	Anualmente															
Responsable de la medición	Organización implementadora Representante de la comunidad Coordinador alternativas rentables – Comité REDD+															
Resultado del indicador en el periodo de reporte	<p>Durante el periodo de monitoreo se realizaron capacitaciones y jornadas de entrenamiento para el establecimiento y manejo de sistemas productivos (SP) de cacao y de caña panelera. Durante el desarrollo del segundo taller de la fase II se reportó la asistencia de 71 miembros de las comunidades, distribuidos de la siguiente manera:</p> <table border="1"> <thead> <tr> <th>RI</th> <th>Taller 2 (Fase II)</th> <th>Sistema productivo/Temática</th> </tr> </thead> <tbody> <tr> <td>Lagos El Dorado</td> <td>27</td> <td><u>Sistema productivo:</u> Caña panelera <u>Temas abordados:</u> proceso de siembra, semilla, condiciones fitosanitarias, área de establecimiento, medidas de manejo de cultivo.</td> </tr> <tr> <td>Yavilla II</td> <td>31</td> <td><u>Sistema productivo:</u> Cacao <u>Temas abordados:</u> proceso de siembra, preparación de terreno, área de siembra, características de las variedades de cacao, enfermedades, cuidados, toma de muestras de suelo, establecimiento de sombrío.</td> </tr> <tr> <td>Vuelta del Alivio</td> <td>13</td> <td><u>Sistema productivo:</u> Cacao <u>Temas abordados:</u> proceso de siembra y cronograma de actividades, características de las variedades de semilla, viveros, ubicación de las áreas de siembra, medidas fitosanitarias.</td> </tr> <tr> <td>Total</td> <td>71</td> <td></td> </tr> </tbody> </table>	RI	Taller 2 (Fase II)	Sistema productivo/Temática	Lagos El Dorado	27	<u>Sistema productivo:</u> Caña panelera <u>Temas abordados:</u> proceso de siembra, semilla, condiciones fitosanitarias, área de establecimiento, medidas de manejo de cultivo.	Yavilla II	31	<u>Sistema productivo:</u> Cacao <u>Temas abordados:</u> proceso de siembra, preparación de terreno, área de siembra, características de las variedades de cacao, enfermedades, cuidados, toma de muestras de suelo, establecimiento de sombrío.	Vuelta del Alivio	13	<u>Sistema productivo:</u> Cacao <u>Temas abordados:</u> proceso de siembra y cronograma de actividades, características de las variedades de semilla, viveros, ubicación de las áreas de siembra, medidas fitosanitarias.	Total	71	
RI	Taller 2 (Fase II)	Sistema productivo/Temática														
Lagos El Dorado	27	<u>Sistema productivo:</u> Caña panelera <u>Temas abordados:</u> proceso de siembra, semilla, condiciones fitosanitarias, área de establecimiento, medidas de manejo de cultivo.														
Yavilla II	31	<u>Sistema productivo:</u> Cacao <u>Temas abordados:</u> proceso de siembra, preparación de terreno, área de siembra, características de las variedades de cacao, enfermedades, cuidados, toma de muestras de suelo, establecimiento de sombrío.														
Vuelta del Alivio	13	<u>Sistema productivo:</u> Cacao <u>Temas abordados:</u> proceso de siembra y cronograma de actividades, características de las variedades de semilla, viveros, ubicación de las áreas de siembra, medidas fitosanitarias.														
Total	71															

	<p>Adicionalmente, durante el periodo de monitoreo se socializaron las carteleras generadas para el establecimiento del cultivo de caña (preparación del terreno método y densidad de siembra) con los capitanes de las 3 comunidades del RI Lagos El dorado.</p>
<p style="text-align: center;">Documentos para soportar la información</p>	<ul style="list-style-type: none"> • Acta de las reuniones y talleres convocados: <ul style="list-style-type: none"> - RI Lagos El Dorado: <u>Taller 2 (Fase II):</u> ver carpeta <i>Anexo 1</i>, subcarpeta <i>1.1</i>, subcarpeta <i>1.1.6</i>, archivo <i>1.1.6.1</i> • RI Yavilla II: <u>Taller 2 (Fase II):</u> ver carpeta <i>Anexo 1</i>, subcarpeta <i>1.3</i>, subcarpeta <i>1.3.4</i>, archivo <i>1.3.4.1</i> y <i>1.3.4.3</i> • RI Vuelta del Alivio: <u>Taller 2 (Fase II):</u> ver carpeta <i>Anexo 1</i>, subcarpeta <i>1.2</i>, subcarpeta <i>1.2.5</i>, archivo <i>1.2.5.1</i> • Listados de asistencia a los talleres y reuniones convocados: <ul style="list-style-type: none"> - RI Lagos El Dorado: <u>Taller 2 (Fase II):</u> ver carpeta <i>Anexo 1</i>, subcarpeta <i>1.1</i>, subcarpeta <i>1.1.6</i>, archivo <i>1.1.6.2</i> • RI Yavilla II: <u>Taller 2 (Fase II):</u> ver carpeta <i>Anexo 1</i>, subcarpeta <i>1.3</i>, subcarpeta <i>1.3.4</i>, archivo <i>1.3.4.2</i> • RI Vuelta del Alivio: <u>Taller 2 (Fase II):</u> ver carpeta <i>Anexo 1</i>, subcarpeta <i>1.2</i>, subcarpeta <i>1.2.5</i>, archivo <i>1.2.5.2</i> • Registro fotográfico y/o videos: <ul style="list-style-type: none"> • RI Lagos El Dorado: <u>Taller 2 (Fase II):</u> ver carpeta <i>Anexo 1</i>, subcarpeta <i>1.1</i>, subcarpeta <i>1.1.6</i>, archivo <i>1.1.6.3</i> • RI Yavilla II: <u>Taller 2 (Fase II):</u> ver carpeta <i>Anexo 1</i>, subcarpeta <i>1.3</i>, subcarpeta <i>1.3.4</i>, archivo <i>1.3.4.5</i> • RI Vuelta del Alivio: <u>Taller 2 (Fase II):</u> ver carpeta <i>Anexo 1</i>, subcarpeta <i>1.2</i>, subcarpeta <i>1.2.5</i>, archivo <i>1.2.5.3</i> • Caña: ver carpeta <i>Anexo 5</i>, subcarpeta <i>2do periodo</i>, subcarpeta <i>SP - Caña panelera</i>, subcarpeta <i>Registro fotográfico - Socialización</i> • Informes técnicos de actividades: <ul style="list-style-type: none"> Caña: ver carpeta <i>Anexo 5</i>, subcarpeta <i>2do periodo</i>, subcarpeta <i>SP - Caña panelera</i>, archivo <i>Informe Técnico 003_julio-22.docx</i> Ver carpeta <i>Anexo 5</i>, subcarpeta <i>2do periodo</i>, subcarpeta <i>SP - Caña panelera</i>, subcarpeta <i>Información taller socialización</i>, archivo <i>Cartelera Socialización.pdf</i>
<p style="text-align: center;">Observaciones</p>	

ID actividad	A-2																
ID Indicador	A-2.2																
Nombre indicador	# de mujeres involucradas en el desarrollo de sistemas productivos que participan en entrenamientos o jornadas de capacitación para el manejo de los sistemas productivos priorizados.																
Tipo	Resultado																
Meta	Todas las mujeres involucradas en el desarrollo de sistemas productivos participan en entrenamientos o jornadas de capacitación para el manejo de los sistemas productivos priorizados.																
ODS a cumplir	ODS1 (proyectos productivos), ODS2 (proyectos productivos), ODS5 (participación mujeres), ODS8 (Proyectos productivos), ODS13 (reducción de emisiones), ODS15 (protección del hábitat forestal)																
Unidad de medida	Número																
Metodología de monitoreo	Número de mujeres que hacen parte de la comunidad que asisten a las jornadas de capacitación para el manejo de los sistemas productivos priorizados y se reporta el valor obtenido.																
Frecuencia de monitoreo	Anualmente																
Responsable de la medición	Organización implementadora Representante de la comunidad Coordinador alternativas rentables – Comité REDD+																
Resultado del indicador en el periodo de reporte	<p>Durante el periodo de monitoreo se realizaron capacitaciones y jornadas de entrenamiento para el establecimiento y manejo de sistemas productivos (SP) de cacao y de caña panelera. Durante el desarrollo del segundo taller de la fase II se reportó la asistencia de mujeres de las comunidades:</p> <table border="1" data-bbox="683 1220 1385 1793"> <thead> <tr> <th>RI</th> <th>Taller 2 (Fase II)</th> <th>Sistema productivo/Temática</th> </tr> </thead> <tbody> <tr> <td>Lagos El Dorado</td> <td>12</td> <td><u>Sistema productivo:</u> Caña panelera <u>Temas abordados:</u> proceso de siembra, semilla, condiciones fitosanitarias, área de establecimiento, medidas de manejo de cultivo.</td> </tr> <tr> <td>Yavilla II</td> <td>11</td> <td><u>Sistema productivo:</u> Cacao <u>Temas abordados:</u> proceso de siembra, preparación de terreno, área de siembra, características de las variedades de cacao, enfermedades, cuidados, toma de muestras de suelo, establecimiento de sombrío.</td> </tr> <tr> <td>Vuelta del Alivio</td> <td>4</td> <td><u>Sistema productivo:</u> Cacao <u>Temas abordados:</u> proceso de siembra y cronograma de actividades, características de las variedades de semilla, viveros, ubicación de las áreas de siembra, medidas fitosanitarias.</td> </tr> <tr> <td>Total</td> <td>27</td> <td></td> </tr> </tbody> </table>		RI	Taller 2 (Fase II)	Sistema productivo/Temática	Lagos El Dorado	12	<u>Sistema productivo:</u> Caña panelera <u>Temas abordados:</u> proceso de siembra, semilla, condiciones fitosanitarias, área de establecimiento, medidas de manejo de cultivo.	Yavilla II	11	<u>Sistema productivo:</u> Cacao <u>Temas abordados:</u> proceso de siembra, preparación de terreno, área de siembra, características de las variedades de cacao, enfermedades, cuidados, toma de muestras de suelo, establecimiento de sombrío.	Vuelta del Alivio	4	<u>Sistema productivo:</u> Cacao <u>Temas abordados:</u> proceso de siembra y cronograma de actividades, características de las variedades de semilla, viveros, ubicación de las áreas de siembra, medidas fitosanitarias.	Total	27	
RI	Taller 2 (Fase II)	Sistema productivo/Temática															
Lagos El Dorado	12	<u>Sistema productivo:</u> Caña panelera <u>Temas abordados:</u> proceso de siembra, semilla, condiciones fitosanitarias, área de establecimiento, medidas de manejo de cultivo.															
Yavilla II	11	<u>Sistema productivo:</u> Cacao <u>Temas abordados:</u> proceso de siembra, preparación de terreno, área de siembra, características de las variedades de cacao, enfermedades, cuidados, toma de muestras de suelo, establecimiento de sombrío.															
Vuelta del Alivio	4	<u>Sistema productivo:</u> Cacao <u>Temas abordados:</u> proceso de siembra y cronograma de actividades, características de las variedades de semilla, viveros, ubicación de las áreas de siembra, medidas fitosanitarias.															
Total	27																
Documentos para soportar la información	<ul style="list-style-type: none"> Acta de las reuniones y talleres convocados: <ul style="list-style-type: none"> - RI Lagos El Dorado: 																

	<p><u>Taller 2 (Fase II):</u> ver carpeta <i>Anexo 1</i>, subcarpeta <i>1.1</i>, subcarpeta <i>1.1.6</i>, archivo <i>1.1.6.1</i></p> <ul style="list-style-type: none"> • RI Yavilla II: <u>Taller 2 (Fase II):</u> ver carpeta <i>Anexo 1</i>, subcarpeta <i>1.3</i>, subcarpeta <i>1.3.4</i>, archivo <i>1.3.4.1</i> y <i>1.3.4.3</i> • RI Vuelta del Alivio: <u>Taller 2 (Fase II):</u> ver carpeta <i>Anexo 1</i>, subcarpeta <i>1.2</i>, subcarpeta <i>1.2.5</i>, archivo <i>1.2.5.1</i> <p>• Listados de asistencia a los talleres y reuniones convocados:</p> <ul style="list-style-type: none"> - RI Lagos El Dorado: <u>Taller 2 (Fase II):</u> ver carpeta <i>Anexo 1</i>, subcarpeta <i>1.1</i>, subcarpeta <i>1.1.6</i>, archivo <i>1.1.6.2</i> • RI Yavilla II: <u>Taller 2 (Fase II):</u> ver carpeta <i>Anexo 1</i>, subcarpeta <i>1.3</i>, subcarpeta <i>1.3.4</i>, archivo <i>1.3.4.2</i> • RI Vuelta del Alivio: <u>Taller 2 (Fase II):</u> ver carpeta <i>Anexo 1</i>, subcarpeta <i>1.2</i>, subcarpeta <i>1.2.5</i>, archivo <i>1.2.5.2</i> <p>• Registro fotográfico y/o videos:</p> <ul style="list-style-type: none"> • RI Lagos El Dorado: <u>Taller 2 (Fase II):</u> ver carpeta <i>Anexo 1</i>, subcarpeta <i>1.1</i>, subcarpeta <i>1.1.6</i>, archivo <i>1.1.6.3</i> • RI Yavilla II: <u>Taller 2 (Fase II):</u> ver carpeta <i>Anexo 1</i>, subcarpeta <i>1.3</i>, subcarpeta <i>1.3.4</i>, archivo <i>1.3.4.5</i> • RI Vuelta del Alivio: <u>Taller 2 (Fase II):</u> ver carpeta <i>Anexo 1</i>, subcarpeta <i>1.2</i>, subcarpeta <i>1.2.5</i>, archivo <i>1.2.5.3</i>
Observaciones	

ID actividad	A-2
ID Indicador	A-2.3
Nombre indicador	# planes de negocio elaborados
Tipo	Producto
Meta	Se define al menos un plan de negocio para ser implementado
ODS a cumplir	ODS ₁ (proyectos productivos), ODS ₂ (proyectos productivos), ODS ₈ (Proyectos productivos), ODS ₁₃ (reducción de emisiones), ODS ₁₅ (protección del hábitat forestal)
Unidad de medida	Número
Metodología de monitoreo	Para la medición y reporte de este indicador se tiene en cuenta el número de Planes de Negocio elaborados por parte del implementador del proyecto y los proponentes.
Frecuencia de monitoreo	Anualmente
Responsable de la medición	Organización implementadora

	Representante de la comunidad
Resultado del indicador en el periodo de reporte	Organización implementadora Representante de la comunidad Coordinador alternativas rentables – Comité REDD+
Documentos para soportar la información	<ul style="list-style-type: none"> Documentos de Planes de Negocio desarrollados: Cacao: carpeta <i>Anexo 5</i>, subcarpeta <i>2do periodo</i>, subcarpeta <i>SP – Cacao</i>, archivo <i>1_F.PERFIL DE PROYECTO-Cacao Dabucury Julio 19.docx</i>; Caña: carpeta <i>Anexo 5</i>, subcarpeta <i>2do periodo</i>, subcarpeta <i>SP – Caña panelera</i>, archivo <i>1.1_F.PP-PD-0006_Panela_12-8-22.docx</i> Documentos de Planes de Negocio priorizados: Cacao: carpeta <i>Anexo 5</i>, subcarpeta <i>2do periodo</i>, subcarpeta <i>SP – Cacao</i>, archivo <i>1_F.PERFIL DE PROYECTO-Cacao Dabucury Julio 19.docx</i>; Caña: carpeta <i>Anexo 5</i>, subcarpeta <i>2do periodo</i>, subcarpeta <i>SP – Caña panelera</i>, archivo <i>1.1_F.PP-PD-0006_Panela_12-8-22.docx</i>
Observaciones	

ID actividad	A-3
ID Indicador	A-3,6
Nombre indicador	# de hectáreas de sistemas productivos que se mejoran o se establecen
Tipo	Resultado
Meta	Se implementan sistemas productivos o se mejoran sistemas productivos existentes.
ODS a cumplir	ODS ₁ (proyectos productivos), ODS ₂ (proyectos productivos), ODS ₈ (Proyectos productivos), ODS ₁₃ (reducción de emisiones), ODS ₁₅ (protección del hábitat forestal ya que desincentiva deforestación)
Unidad de medida	Área (ha)
Metodología de monitoreo	Para la medición y reporte de este indicador se define el área que se destinará al establecimiento o mejora de sistemas productivos. Posteriormente, se emplean Sistemas de Información Geográfica con ayuda de imágenes satelitales, sensores remotos e información tomada in situ para la estimación del área.
Frecuencia de monitoreo	Anualmente
Responsable de la medición	Organización implementadora Representante de la comunidad Coordinador alternativas rentables – Comité REDD+
Resultado del indicador en el periodo de reporte	2,58 hectáreas con establecimiento de caña panelera
Documentos para soportar la información	<ul style="list-style-type: none"> Actas de reunión con la comunidad: carpeta <i>Anexo 5</i>, subcarpeta <i>2do periodo</i>, <i>SP – Caña panelera</i>, archivos <i>Acta 05-10-22- Lagos del Paso.pdf</i> y <i>Acta 06-10-22 Lagos Dorado.pdf</i>

	<ul style="list-style-type: none"> Registro fotográfico: carpeta Anexo 5, subcarpeta 2do periodo, SP – Caña panelera, archivos Informe Técnico 003_julio-22.docx y Informe Técnico 004_septiembre-22.docx Reporte de visitas a campo: carpeta Anexo 5, subcarpeta 2do periodo, SP – Caña panelera, archivo Informe General Caña_agosto - septiembre 2022.docx Productos cartográficos: carpeta Anexo 5, subcarpeta 2do periodo, SP – Caña panelera, archivos Polígonos caña panelera_02-2023.shp
Observaciones	

ID actividad	A-5																																				
ID Indicador	A-5.1																																				
Nombre indicador	# de personas que participan en reuniones o talleres sobre temas de inversión social																																				
Tipo	Resultado																																				
Meta	Los procesos de identificación y priorización de inversión social se realizan de manera participativa.																																				
ODS a cumplir	ODS1 (inversión social), ODS3 (inversión en salud), ODS4 (inversión en educación), ODS6 (inversión en agua y saneamiento), ODS11 (inversión en vivienda), ODS13 (reducción de emisiones), ODS15 (protección del hábitat forestal ya que desincentiva deforestación)																																				
Unidad de medida	Número																																				
Metodología de monitoreo	Registro de participantes Actas Relatorías																																				
Frecuencia de monitoreo	Anualmente																																				
Responsable de la medición	Organización implementadora Representante de la comunidad Coordinador Inversión Social – Comité REDD+																																				
Resultado del indicador en el periodo de reporte	Participación de los miembros de la comunidad en los talleres sobre inversión social: <table border="1" style="margin-top: 10px; width: 100%;"> <thead> <tr> <th>RI</th> <th>Taller 1</th> <th>Taller 2</th> <th>Taller 3</th> <th>Taller 4</th> <th>Total</th> </tr> </thead> <tbody> <tr> <td>Lagos El Dorado</td> <td>NA</td> <td>36</td> <td>NA</td> <td>NA</td> <td>36</td> </tr> <tr> <td>Yavilla II</td> <td>NA</td> <td>35</td> <td>NA</td> <td>NA</td> <td>35</td> </tr> <tr> <td>Vuelta del Alivio</td> <td>23</td> <td>21</td> <td>NA</td> <td>NA</td> <td>34</td> </tr> <tr> <td>Puerto Nare</td> <td>57</td> <td>51</td> <td>64</td> <td>55</td> <td>227</td> </tr> <tr> <td>Total</td> <td>80</td> <td>143</td> <td>64</td> <td>55</td> <td>332</td> </tr> </tbody> </table>	RI	Taller 1	Taller 2	Taller 3	Taller 4	Total	Lagos El Dorado	NA	36	NA	NA	36	Yavilla II	NA	35	NA	NA	35	Vuelta del Alivio	23	21	NA	NA	34	Puerto Nare	57	51	64	55	227	Total	80	143	64	55	332
RI	Taller 1	Taller 2	Taller 3	Taller 4	Total																																
Lagos El Dorado	NA	36	NA	NA	36																																
Yavilla II	NA	35	NA	NA	35																																
Vuelta del Alivio	23	21	NA	NA	34																																
Puerto Nare	57	51	64	55	227																																
Total	80	143	64	55	332																																

	RI	Taller 1 (Fase II)	Taller 2 (Fase II)	Total
	Lagos El Dorado	38	27	65
	Yavilla II	5	64	69
	Vuelta del Alivio	12	13	25
	Total	55	104	159
<p>Documentos para soportar la información</p>	<ul style="list-style-type: none"> • Acta de las reuniones y talleres convocados: <ul style="list-style-type: none"> - RI Lagos El Dorado: <ul style="list-style-type: none"> <u>Taller 2:</u> ver carpeta <i>Anexo 1</i>, subcarpeta <i>1.1</i>, subcarpeta <i>1.1.2</i>, archivo <i>1.1.2.5</i> <u>Taller 1 (Fase II):</u> ver carpeta <i>Anexo 1</i>, subcarpeta <i>1.6</i>, subcarpeta <i>1.6.1</i>, archivo <i>1.6.1.1</i> <u>Taller 2 (Fase II):</u> ver carpeta <i>Anexo 1</i>, subcarpeta <i>1.1</i>, subcarpeta <i>1.1.6</i>, archivo <i>1.1.6.1</i> • RI Yavilla II: <ul style="list-style-type: none"> <u>Taller 2:</u> ver carpeta <i>Anexo 1</i>, subcarpeta <i>1.3</i>, subcarpeta <i>1.3.2</i>, archivo <i>1.3.2.5</i> <u>Taller 1 (Fase II):</u> ver carpeta <i>Anexo 1</i>, subcarpeta <i>1.6</i>, subcarpeta <i>1.6.1</i>, archivo <i>1.6.1.1</i> <u>Taller 2 (Fase II):</u> ver carpeta <i>Anexo 1</i>, subcarpeta <i>1.3</i>, subcarpeta <i>1.3.4</i>, archivo <i>1.3.4.1</i> y <i>1.3.4.3</i> • RI Vuelta del Alivio: <ul style="list-style-type: none"> <u>Taller 1:</u> ver carpeta <i>Anexo 1</i>, subcarpeta <i>1.2</i>, subcarpeta <i>1.2.1</i>, archivo <i>1.2.1.6</i> <u>Taller 2:</u> ver carpeta <i>Anexo 1</i>, subcarpeta <i>1.2</i>, subcarpeta <i>1.2.2</i>, archivo <i>1.2.2.2</i> <u>Taller 1 (Fase II):</u> ver carpeta <i>Anexo 1</i>, subcarpeta <i>1.6</i>, subcarpeta <i>1.6.1</i>, archivo <i>1.6.1.1</i> <u>Taller 2 (Fase II):</u> ver carpeta <i>Anexo 1</i>, subcarpeta <i>1.2</i>, subcarpeta <i>1.2.5</i>, archivo <i>1.2.5.1</i> • RI Puerto Nare: <ul style="list-style-type: none"> <u>Taller 1:</u> ver carpeta <i>Anexo 1</i>, subcarpeta <i>1.5</i>, subcarpeta <i>1.5.1</i>, archivo <i>1.5.1.1</i> <u>Taller 2:</u> ver carpeta <i>Anexo 1</i>, subcarpeta <i>1.2</i>, subcarpeta <i>1.5.2</i>, archivo <i>1.5.2.1</i> <u>Taller 3:</u> ver carpeta <i>Anexo 1</i>, subcarpeta <i>1.2</i>, subcarpeta <i>1.5.3</i>, archivo <i>1.5.3.1</i> <u>Taller 4:</u> ver carpeta <i>Anexo 1</i>, subcarpeta <i>1.2</i>, subcarpeta <i>1.5.4</i>, archivo <i>1.5.4.1</i> • Listados de asistencia a los talleres y reuniones convocados: <ul style="list-style-type: none"> - RI Lagos El Dorado: <ul style="list-style-type: none"> <u>Taller 2:</u> ver carpeta <i>Anexo 1</i>, subcarpeta <i>1.1</i>, subcarpeta <i>1.1.2</i>, archivo <i>1.1.2.6</i> <u>Taller 1 (Fase II):</u> ver carpeta <i>Anexo 1</i>, subcarpeta <i>1.6</i>, subcarpeta <i>1.6.1</i>, archivo <i>1.6.1.2</i> y <i>1.6.1.3</i> 			

	<p><u>Taller 2 (Fase II):</u> ver carpeta <i>Anexo 1</i>, subcarpeta <i>1.1</i>, subcarpeta <i>1.1.6</i>, archivo <i>1.1.6.2</i></p> <ul style="list-style-type: none"> • RI Yavilla II: <p><u>Taller 2:</u> ver carpeta <i>Anexo 1</i>, subcarpeta <i>1.3</i>, subcarpeta <i>1.3.2</i>, archivo <i>1.3.2.6</i></p> <p><u>Taller 1 (Fase II):</u> ver carpeta <i>Anexo 1</i>, subcarpeta <i>1.6</i>, subcarpeta <i>1.6.1</i>, archivo <i>1.6.1.2</i> y <i>1.6.1.3</i></p> <p><u>Taller 2 (Fase II):</u> ver carpeta <i>Anexo 1</i>, subcarpeta <i>1.3</i>, subcarpeta <i>1.3.4</i>, archivo <i>1.3.4.2</i></p> • RI Vuelta del Alivio: <p><u>Taller 1:</u> ver carpeta <i>Anexo 1</i>, subcarpeta <i>1.2</i>, subcarpeta <i>1.2.1</i>, archivo <i>1.2.1.7</i></p> <p><u>Taller 2:</u> ver carpeta <i>Anexo 1</i>, subcarpeta <i>1.2</i>, subcarpeta <i>1.2.2</i>, archivo <i>1.2.2.3</i></p> <p><u>Taller 1 (Fase II):</u> ver carpeta <i>Anexo 1</i>, subcarpeta <i>1.6</i>, subcarpeta <i>1.6.1</i>, archivo <i>1.6.1.2</i> y <i>1.6.1.3</i></p> <p><u>Taller 2 (Fase II):</u> ver carpeta <i>Anexo 1</i>, subcarpeta <i>1.2</i>, subcarpeta <i>1.2.5</i>, archivo <i>1.2.5.2</i></p> • RI Puerto Nare: <p><u>Taller 1:</u> ver carpeta <i>Anexo 1</i>, subcarpeta <i>1.5</i>, subcarpeta <i>1.5.1</i>, archivo <i>1.5.1.2</i></p> <p><u>Taller 2:</u> ver carpeta <i>Anexo 1</i>, subcarpeta <i>1.2</i>, subcarpeta <i>1.5.2</i>, archivo <i>1.5.2.1</i></p> <p><u>Taller 3:</u> ver carpeta <i>Anexo 1</i>, subcarpeta <i>1.2</i>, subcarpeta <i>1.5.3</i>, archivo <i>1.5.3.4</i></p> <p><u>Taller 4:</u> ver carpeta <i>Anexo 1</i>, subcarpeta <i>1.2</i>, subcarpeta <i>1.5.4</i>, archivo <i>1.5.4.2</i></p> • Registro fotográfico y/o vídeos: <ul style="list-style-type: none"> • RI Lagos El Dorado: <p><u>Taller 2:</u> ver carpeta <i>Anexo 1</i>, subcarpeta <i>1.1</i>, subcarpeta <i>1.1.2</i>, subcarpetas <i>1.1.2.7</i> y <i>1.1.2.8</i></p> <p><u>Taller 1 (Fase II):</u> ver carpeta <i>Anexo 1</i>, subcarpeta <i>1.6</i>, subcarpeta <i>1.6.1</i>, subcarpeta <i>1.6.1.4</i> y <i>1.6.1.5</i></p> <p><u>Taller 2 (Fase II):</u> ver carpeta <i>Anexo 1</i>, subcarpeta <i>1.1</i>, subcarpeta <i>1.1.6</i>, archivo <i>1.1.6.3</i></p> • RI Yavilla II: <p><u>Taller 2:</u> ver carpeta <i>Anexo 1</i>, subcarpeta <i>1.3</i>, subcarpeta <i>1.3.2</i>, subcarpeta <i>1.3.2.7</i></p> <p><u>Taller 1 (Fase II):</u> ver carpeta <i>Anexo 1</i>, subcarpeta <i>1.6</i>, subcarpeta <i>1.6.1</i>, subcarpeta <i>1.6.1.4</i> y <i>1.6.1.5</i></p> <p><u>Taller 2 (Fase II):</u> ver carpeta <i>Anexo 1</i>, subcarpeta <i>1.3</i>, subcarpeta <i>1.3.4</i>, archivo <i>1.3.4.5</i></p> • RI Vuelta del Alivio: <p><u>Taller 1:</u> ver carpeta <i>Anexo 1</i>, subcarpeta <i>1.2</i>, subcarpeta <i>1.2.1</i>, subcarpeta <i>1.2.1.8</i></p> <p><u>Taller 2:</u> ver carpeta <i>Anexo 1</i>, subcarpeta <i>1.2</i>, subcarpeta <i>1.2.2</i>, subcarpetas <i>1.2.2.4</i> y <i>1.2.2.5</i></p>
--	--

	<p><u>Taller 1 (Fase II):</u> ver carpeta <i>Anexo 1</i>, subcarpeta <i>1.6</i>, subcarpeta <i>1.6.1</i>, subcarpeta <i>1.6.1.4</i> y <i>1.6.1.5</i></p> <p><u>Taller 2 (Fase II):</u> ver carpeta <i>Anexo 1</i>, subcarpeta <i>1.2</i>, subcarpeta <i>1.2.5</i>, archivo <i>1.2.5.3</i></p> <p>• RI Puerto Nare:</p> <p><u>Taller 1:</u> ver carpeta <i>Anexo 1</i>, subcarpeta <i>1.5</i>, subcarpeta <i>1.5.1</i>, subcarpeta <i>1.5.1.7</i></p> <p><u>Taller 2:</u> ver carpeta <i>Anexo 1</i>, subcarpeta <i>1.2</i>, subcarpeta <i>1.5.2</i>, subcarpeta <i>1.5.2.8</i></p> <p><u>Taller 3:</u> ver carpeta <i>Anexo 1</i>, subcarpeta <i>1.2</i>, subcarpeta <i>1.5.3</i>, subcarpeta <i>1.5.3.7</i></p> <p><u>Taller 4:</u> ver carpeta <i>Anexo 1</i>, subcarpeta <i>1.2</i>, subcarpeta <i>1.5.4</i>, subcarpeta <i>1.5.4.6</i></p>
Observaciones	Los números reportados corresponden a los obtenidos de los listados de asistencia de las jornadas participativas.

ID actividad	A-5																								
ID Indicador	A-5.2																								
Nombre indicador	# de mujeres que participan en reuniones o talleres sobre temas de inversión social.																								
Tipo	Resultado																								
Meta	Los procesos de identificación y priorización de inversión social se realizan de manera participativa.																								
ODS a cumplir	ODS1 (inversión social), ODS3 (inversión en salud), ODS4 (inversión en educación), ODS5 (participación mujer), ODS6 (inversión en agua y saneamiento), ODS11 (inversión en vivienda), ODS13 (reducción de emisiones), ODS15 (protección del hábitat forestal ya que desincentiva deforestación)																								
Unidad de medida	Número																								
Metodología de monitoreo	Para la medición y reporte de este indicador se tiene en cuenta el número de participantes mujeres que asisten a las reuniones, talleres o encuestas realizados para la identificación y priorización de inversión social a desarrollar o mejorar con el proyecto.																								
Frecuencia de monitoreo	Anualmente																								
Responsable de la medición	Organización implementadora Representante de la comunidad Coordinador Inversión Social – Comité REDD+																								
Resultado del indicador en el periodo de reporte	Participación de las mujeres que hacen parte de la comunidad en los talleres sobre inversión social: <table border="1" data-bbox="690 1696 1393 1877"> <thead> <tr> <th>RI</th> <th>Taller 1</th> <th>Taller 2</th> <th>Taller 3</th> <th>Taller 4</th> <th>Total</th> </tr> </thead> <tbody> <tr> <td>Lagos El Dorado</td> <td>NA</td> <td>15</td> <td>NA</td> <td>NA</td> <td>15</td> </tr> <tr> <td>Yavilla II</td> <td>NA</td> <td>12</td> <td>NA</td> <td>NA</td> <td>12</td> </tr> <tr> <td>Vuelta del Alivio</td> <td>9</td> <td>8</td> <td>NA</td> <td>NA</td> <td>17</td> </tr> </tbody> </table>	RI	Taller 1	Taller 2	Taller 3	Taller 4	Total	Lagos El Dorado	NA	15	NA	NA	15	Yavilla II	NA	12	NA	NA	12	Vuelta del Alivio	9	8	NA	NA	17
RI	Taller 1	Taller 2	Taller 3	Taller 4	Total																				
Lagos El Dorado	NA	15	NA	NA	15																				
Yavilla II	NA	12	NA	NA	12																				
Vuelta del Alivio	9	8	NA	NA	17																				

	Puerto Nare	31	13	32	33	109
	Total	40	48	32	33	153
	RI	Taller 1 (Fase II)	Taller 2 (Fase II)	Total		
	Lagos El Dorado	6	12	18		
	Yavilla II	2	23	25		
	Vuelta del Alivio	6	4	10		
	Total	14	39	53		
	Documentos para soportar la información	<ul style="list-style-type: none"> Acta de las reuniones y talleres convocados: <ul style="list-style-type: none"> RI Lagos El Dorado: <ul style="list-style-type: none"> <u>Taller 2:</u> ver carpeta <i>Anexo 1</i>, subcarpeta <i>1.1</i>, subcarpeta <i>1.1.2</i>, archivo <i>1.1.2.5</i> <u>Taller 1 (Fase II):</u> ver carpeta <i>Anexo 1</i>, subcarpeta <i>1.6</i>, subcarpeta <i>1.6.1</i>, archivo <i>1.6.1.1</i> <u>Taller 2 (Fase II):</u> ver carpeta <i>Anexo 1</i>, subcarpeta <i>1.1</i>, subcarpeta <i>1.1.6</i>, archivo <i>1.1.6.1</i> RI Yavilla II: <ul style="list-style-type: none"> <u>Taller 2:</u> ver carpeta <i>Anexo 1</i>, subcarpeta <i>1.3</i>, subcarpeta <i>1.3.2</i>, archivo <i>1.3.2.5</i> <u>Taller 1 (Fase II):</u> ver carpeta <i>Anexo 1</i>, subcarpeta <i>1.6</i>, subcarpeta <i>1.6.1</i>, archivo <i>1.6.1.1</i> <u>Taller 2 (Fase II):</u> ver carpeta <i>Anexo 1</i>, subcarpeta <i>1.3</i>, subcarpeta <i>1.3.4</i>, archivo <i>1.3.4.1</i> y <i>1.3.4.3</i> RI Vuelta del Alivio: <ul style="list-style-type: none"> <u>Taller 1:</u> ver carpeta <i>Anexo 1</i>, subcarpeta <i>1.2</i>, subcarpeta <i>1.2.1</i>, archivo <i>1.2.1.6</i> <u>Taller 2:</u> ver carpeta <i>Anexo 1</i>, subcarpeta <i>1.2</i>, subcarpeta <i>1.2.2</i>, archivo <i>1.2.2.2</i> <u>Taller 1 (Fase II):</u> ver carpeta <i>Anexo 1</i>, subcarpeta <i>1.6</i>, subcarpeta <i>1.6.1</i>, archivo <i>1.6.1.1</i> <u>Taller 2 (Fase II):</u> ver carpeta <i>Anexo 1</i>, subcarpeta <i>1.2</i>, subcarpeta <i>1.2.5</i>, archivo <i>1.2.5.1</i> RI Puerto Nare: <ul style="list-style-type: none"> <u>Taller 1:</u> ver carpeta <i>Anexo 1</i>, subcarpeta <i>1.5</i>, subcarpeta <i>1.5.1</i>, archivo <i>1.5.1.1</i> <u>Taller 2:</u> ver carpeta <i>Anexo 1</i>, subcarpeta <i>1.2</i>, subcarpeta <i>1.5.2</i>, archivo <i>1.5.2.1</i> <u>Taller 3:</u> ver carpeta <i>Anexo 1</i>, subcarpeta <i>1.2</i>, subcarpeta <i>1.5.3</i>, archivo <i>1.5.3.1</i> <u>Taller 4:</u> ver carpeta <i>Anexo 1</i>, subcarpeta <i>1.2</i>, subcarpeta <i>1.5.4</i>, archivo <i>1.5.4.1</i> Listados de asistencia a los talleres y reuniones convocados: <ul style="list-style-type: none"> RI Lagos El Dorado: 				

	<p><u>Taller 2:</u> ver carpeta <i>Anexo 1</i>, subcarpeta <i>1.1</i>, subcarpeta <i>1.1.2</i>, archivo <i>1.1.2.6</i></p> <p><u>Taller 1 (Fase II):</u> ver carpeta <i>Anexo 1</i>, subcarpeta <i>1.6</i>, subcarpeta <i>1.6.1</i>, archivo <i>1.6.1.2</i> y <i>1.6.1.3</i></p> <p><u>Taller 2 (Fase II):</u> ver carpeta <i>Anexo 1</i>, subcarpeta <i>1.1</i>, subcarpeta <i>1.1.6</i>, archivo <i>1.1.6.2</i></p> <ul style="list-style-type: none"> • RI Yavilla II: <p><u>Taller 2:</u> ver carpeta <i>Anexo 1</i>, subcarpeta <i>1.3</i>, subcarpeta <i>1.3.2</i>, archivo <i>1.3.2.6</i></p> <p><u>Taller 1 (Fase II):</u> ver carpeta <i>Anexo 1</i>, subcarpeta <i>1.6</i>, subcarpeta <i>1.6.1</i>, archivo <i>1.6.1.2</i> y <i>1.6.1.3</i></p> <p><u>Taller 2 (Fase II):</u> ver carpeta <i>Anexo 1</i>, subcarpeta <i>1.3</i>, subcarpeta <i>1.3.4</i>, archivo <i>1.3.4.2</i></p> • RI Vuelta del Alivio: <p><u>Taller 1:</u> ver carpeta <i>Anexo 1</i>, subcarpeta <i>1.2</i>, subcarpeta <i>1.2.1</i>, archivo <i>1.2.1.7</i></p> <p><u>Taller 2:</u> ver carpeta <i>Anexo 1</i>, subcarpeta <i>1.2</i>, subcarpeta <i>1.2.2</i>, archivo <i>1.2.2.3</i></p> <p><u>Taller 1 (Fase II):</u> ver carpeta <i>Anexo 1</i>, subcarpeta <i>1.6</i>, subcarpeta <i>1.6.1</i>, archivo <i>1.6.1.2</i> y <i>1.6.1.3</i></p> <p><u>Taller 2 (Fase II):</u> ver carpeta <i>Anexo 1</i>, subcarpeta <i>1.2</i>, subcarpeta <i>1.2.5</i>, archivo <i>1.2.5.2</i></p> • RI Puerto Nare: <p><u>Taller 1:</u> ver carpeta <i>Anexo 1</i>, subcarpeta <i>1.5</i>, subcarpeta <i>1.5.1</i>, archivo <i>1.5.1.2</i></p> <p><u>Taller 2:</u> ver carpeta <i>Anexo 1</i>, subcarpeta <i>1.2</i>, subcarpeta <i>1.5.2</i>, archivo <i>1.5.2.1</i></p> <p><u>Taller 3:</u> ver carpeta <i>Anexo 1</i>, subcarpeta <i>1.2</i>, subcarpeta <i>1.5.3</i>, archivo <i>1.5.3.4</i></p> <p><u>Taller 4:</u> ver carpeta <i>Anexo 1</i>, subcarpeta <i>1.2</i>, subcarpeta <i>1.5.4</i>, archivo <i>1.5.4.2</i></p> • Registro fotográfico y/o videos: <ul style="list-style-type: none"> • RI Lagos El Dorado: <p><u>Taller 2:</u> ver carpeta <i>Anexo 1</i>, subcarpeta <i>1.1</i>, subcarpeta <i>1.1.2</i>, subcarpetas <i>1.1.2.7</i> y <i>1.1.2.8</i></p> <p><u>Taller 1 (Fase II):</u> ver carpeta <i>Anexo 1</i>, subcarpeta <i>1.6</i>, subcarpeta <i>1.6.1</i>, subcarpeta <i>1.6.1.4</i> y <i>1.6.1.5</i></p> <p><u>Taller 2 (Fase II):</u> ver carpeta <i>Anexo 1</i>, subcarpeta <i>1.1</i>, subcarpeta <i>1.1.6</i>, archivo <i>1.1.6.3</i></p> • RI Yavilla II: <p><u>Taller 2:</u> ver carpeta <i>Anexo 1</i>, subcarpeta <i>1.3</i>, subcarpeta <i>1.3.2</i>, subcarpeta <i>1.3.2.7</i></p> <p><u>Taller 1 (Fase II):</u> ver carpeta <i>Anexo 1</i>, subcarpeta <i>1.6</i>, subcarpeta <i>1.6.1</i>, subcarpeta <i>1.6.1.4</i> y <i>1.6.1.5</i></p> <p><u>Taller 2 (Fase II):</u> ver carpeta <i>Anexo 1</i>, subcarpeta <i>1.3</i>, subcarpeta <i>1.3.4</i>, archivo <i>1.3.4.5</i></p> • RI Vuelta del Alivio:
--	--

	<p><u>Taller 1:</u> ver carpeta Anexo 1, subcarpeta 1.2, subcarpeta 1.2.1, subcarpeta 1.2.1.8</p> <p><u>Taller 2:</u> ver carpeta Anexo 1, subcarpeta 1.2, subcarpeta 1.2.2, subcarpetas 1.2.2.4 y 1.2.2.5</p> <p><u>Taller 1 (Fase II):</u> ver carpeta Anexo 1, subcarpeta 1.6, subcarpeta 1.6.1, subcarpeta 1.6.1.4 y 1.6.1.5</p> <p><u>Taller 2 (Fase II):</u> ver carpeta Anexo 1, subcarpeta 1.2, subcarpeta 1.2.5, archivo 1.2.5.3</p> <p>• RI Puerto Nare:</p> <p><u>Taller 1:</u> ver carpeta Anexo 1, subcarpeta 1.5, subcarpeta 1.5.1, subcarpeta 1.5.1.7</p> <p><u>Taller 2:</u> ver carpeta Anexo 1, subcarpeta 1.2, subcarpeta 1.5.2, subcarpeta 1.5.2.8</p> <p><u>Taller 3:</u> ver carpeta Anexo 1, subcarpeta 1.2, subcarpeta 1.5.3, subcarpeta 1.5.3.7</p> <p><u>Taller 4:</u> ver carpeta Anexo 1, subcarpeta 1.2, subcarpeta 1.5.4, subcarpeta 1.5.4.6</p>
Observaciones	Los números reportados corresponden a los obtenidos de los listados de asistencia de las jornadas participativas.

ID actividad	A-6												
ID Indicador	A-6.1												
Nombre indicador	# de personas que participan en reuniones o talleres sobre temas de transporte												
Tipo	Resultado												
Meta	Los procesos de identificación y priorización en materia de transporte se realizan de manera participativa.												
ODS a cumplir	ODS1 (inversión social), ODS3 (transporte para salud), ODS8 (transporte para sacar productos), ODS13 (reducción de emisiones), ODS15 (protección del hábitat forestal ya que desincentiva deforestación)												
Unidad de medida	Número												
Metodología de monitoreo	Para la medición y reporte de este indicador se tiene en cuenta el número de participantes mujeres que asisten a las reuniones, talleres o encuestas realizados para la identificación y priorización de aspectos relacionados con transporte a desarrollar o mejorar con el proyecto.												
Frecuencia de monitoreo	Anualmente												
Responsable de la medición	Organización implementadora Representante de la comunidad Coordinador Inversión Social – Comité REDD+												
Resultado del indicador en el periodo de reporte	Participación de los miembros de la comunidad en los talleres sobre temas de transporte: <table border="1" data-bbox="690 1806 1380 1900"> <thead> <tr> <th>RI</th> <th>Taller 1</th> <th>Taller 2</th> <th>Total</th> </tr> </thead> <tbody> <tr> <td>Lagos El Dorado</td> <td>NA</td> <td>36</td> <td>36</td> </tr> <tr> <td>Yavilla II</td> <td>NA</td> <td>35</td> <td>35</td> </tr> </tbody> </table>	RI	Taller 1	Taller 2	Total	Lagos El Dorado	NA	36	36	Yavilla II	NA	35	35
RI	Taller 1	Taller 2	Total										
Lagos El Dorado	NA	36	36										
Yavilla II	NA	35	35										

	Vuelta del Alivio	23	21	44
	Puerto Nare	57	51	108
	Total	80	143	223
	RI	Taller 1 (Fase II)	Taller 2 (Fase II)	Total
	Lagos El Dorado	38	27	65
	Yavilla II	5	64	69
	Vuelta del Alivio	12	13	25
	Total	55	104	159
<p style="text-align: center;">Documentos para soportar la información</p>	<ul style="list-style-type: none"> • Acta de las reuniones y talleres convocados: <ul style="list-style-type: none"> - RI Lagos El Dorado: <ul style="list-style-type: none"> <u>Taller 2:</u> ver carpeta <i>Anexo 1</i>, subcarpeta <i>1.1</i>, subcarpeta <i>1.1.2</i>, archivo <i>1.1.2.5</i> <u>Taller 1 (Fase II):</u> ver carpeta <i>Anexo 1</i>, subcarpeta <i>1.6</i>, subcarpeta <i>1.6.1</i>, archivo <i>1.6.1.1</i> <u>Taller 2 (Fase II):</u> ver carpeta <i>Anexo 1</i>, subcarpeta <i>1.1</i>, subcarpeta <i>1.1.6</i>, archivo <i>1.1.6.1</i> • RI Yavilla II: <ul style="list-style-type: none"> <u>Taller 2:</u> ver carpeta <i>Anexo 1</i>, subcarpeta <i>1.3</i>, subcarpeta <i>1.3.2</i>, archivo <i>1.3.2.5</i> <u>Taller 1 (Fase II):</u> ver carpeta <i>Anexo 1</i>, subcarpeta <i>1.6</i>, subcarpeta <i>1.6.1</i>, archivo <i>1.6.1.1</i> <u>Taller 2 (Fase II):</u> ver carpeta <i>Anexo 1</i>, subcarpeta <i>1.3</i>, subcarpeta <i>1.3.4</i>, archivo <i>1.3.4.1</i> y <i>1.3.4.3</i> • RI Vuelta del Alivio: <ul style="list-style-type: none"> <u>Taller 1:</u> ver carpeta <i>Anexo 1</i>, subcarpeta <i>1.2</i>, subcarpeta <i>1.2.1</i>, archivo <i>1.2.1.6</i> <u>Taller 2:</u> ver carpeta <i>Anexo 1</i>, subcarpeta <i>1.2</i>, subcarpeta <i>1.2.2</i>, archivo <i>1.2.2.2</i> <u>Taller 1 (Fase II):</u> ver carpeta <i>Anexo 1</i>, subcarpeta <i>1.6</i>, subcarpeta <i>1.6.1</i>, archivo <i>1.6.1.1</i> <u>Taller 2 (Fase II):</u> ver carpeta <i>Anexo 1</i>, subcarpeta <i>1.2</i>, subcarpeta <i>1.2.5</i>, archivo <i>1.2.5.1</i> • RI Puerto Nare: <ul style="list-style-type: none"> <u>Taller 1:</u> ver carpeta <i>Anexo 1</i>, subcarpeta <i>1.5</i>, subcarpeta <i>1.5.1</i>, archivo <i>1.5.1.1</i> <u>Taller 2:</u> ver carpeta <i>Anexo 1</i>, subcarpeta <i>1.2</i>, subcarpeta <i>1.5.2</i>, archivo <i>1.5.2.1</i> • Listados de asistencia a los talleres y reuniones convocados: <ul style="list-style-type: none"> - RI Lagos El Dorado: <ul style="list-style-type: none"> <u>Taller 2:</u> ver carpeta <i>Anexo 1</i>, subcarpeta <i>1.1</i>, subcarpeta <i>1.1.2</i>, archivo <i>1.1.2.6</i> <u>Taller 1 (Fase II):</u> ver carpeta <i>Anexo 1</i>, subcarpeta <i>1.6</i>, subcarpeta <i>1.6.1</i>, archivo <i>1.6.1.2</i> y <i>1.6.1.3</i> <u>Taller 2 (Fase II):</u> ver carpeta <i>Anexo 1</i>, subcarpeta <i>1.1</i>, subcarpeta <i>1.1.6</i>, archivo <i>1.1.6.2</i> 			

	<ul style="list-style-type: none"> • RI Yavilla II: <ul style="list-style-type: none"> <u>Taller 2:</u> ver carpeta <i>Anexo 1</i>, subcarpeta 1.3, subcarpeta 1.3.2, archivo 1.3.2.6 <u>Taller 1 (Fase II):</u> ver carpeta <i>Anexo 1</i>, subcarpeta 1.6, subcarpeta 1.6.1, archivo 1.6.1.2 y 1.6.1.3 <u>Taller 2 (Fase II):</u> ver carpeta <i>Anexo 1</i>, subcarpeta 1.3, subcarpeta 1.3.4, archivo 1.3.4.2 • RI Vuelta del Alivio: <ul style="list-style-type: none"> <u>Taller 1:</u> ver carpeta <i>Anexo 1</i>, subcarpeta 1.2, subcarpeta 1.2.1, archivo 1.2.1.7 <u>Taller 2:</u> ver carpeta <i>Anexo 1</i>, subcarpeta 1.2, subcarpeta 1.2.2, archivo 1.2.2.3 <u>Taller 1 (Fase II):</u> ver carpeta <i>Anexo 1</i>, subcarpeta 1.6, subcarpeta 1.6.1, archivo 1.6.1.2 y 1.6.1.3 <u>Taller 2 (Fase II):</u> ver carpeta <i>Anexo 1</i>, subcarpeta 1.2, subcarpeta 1.2.5, archivo 1.2.5.2 • RI Puerto Nare: <ul style="list-style-type: none"> <u>Taller 1:</u> ver carpeta <i>Anexo 1</i>, subcarpeta 1.5, subcarpeta 1.5.1, archivo 1.5.1.2 <u>Taller 2:</u> ver carpeta <i>Anexo 1</i>, subcarpeta 1.2, subcarpeta 1.5.2, archivo 1.5.2.1 • Registro fotográfico y/o vídeos: • RI Lagos El Dorado: <ul style="list-style-type: none"> <u>Taller 2:</u> ver carpeta <i>Anexo 1</i>, subcarpeta 1.1, subcarpeta 1.1.2, subcarpetas 1.1.2.7 y 1.1.2.8 <u>Taller 1 (Fase II):</u> ver carpeta <i>Anexo 1</i>, subcarpeta 1.6, subcarpeta 1.6.1, subcarpeta 1.6.1.4 y 1.6.1.5 <u>Taller 2 (Fase II):</u> ver carpeta <i>Anexo 1</i>, subcarpeta 1.1, subcarpeta 1.1.6, archivo 1.1.6.3 • RI Yavilla II: <ul style="list-style-type: none"> <u>Taller 2:</u> ver carpeta <i>Anexo 1</i>, subcarpeta 1.3, subcarpeta 1.3.2, subcarpeta 1.3.2.7 <u>Taller 1 (Fase II):</u> ver carpeta <i>Anexo 1</i>, subcarpeta 1.6, subcarpeta 1.6.1, subcarpeta 1.6.1.4 y 1.6.1.5 <u>Taller 2 (Fase II):</u> ver carpeta <i>Anexo 1</i>, subcarpeta 1.3, subcarpeta 1.3.4, archivo 1.3.4.5 • RI Vuelta del Alivio: <ul style="list-style-type: none"> <u>Taller 1:</u> ver carpeta <i>Anexo 1</i>, subcarpeta 1.2, subcarpeta 1.2.1, subcarpeta 1.2.1.8 <u>Taller 2:</u> ver carpeta <i>Anexo 1</i>, subcarpeta 1.2, subcarpeta 1.2.2, subcarpetas 1.2.2.4 y 1.2.2.5 <u>Taller 1 (Fase II):</u> ver carpeta <i>Anexo 1</i>, subcarpeta 1.6, subcarpeta 1.6.1, subcarpeta 1.6.1.4 y 1.6.1.5 <u>Taller 2 (Fase II):</u> ver carpeta <i>Anexo 1</i>, subcarpeta 1.2, subcarpeta 1.2.5, archivo 1.2.5.3 • RI Puerto Nare:
--	---

	<p><u>Taller 1:</u> ver carpeta <i>Anexo 1</i>, subcarpeta <i>1.5</i>, subcarpeta <i>1.5.1</i>, subcarpeta <i>1.5.1.7</i></p> <p><u>Taller 2:</u> ver carpeta <i>Anexo 1</i>, subcarpeta <i>1.2</i>, subcarpeta <i>1.5.2</i>, subcarpeta <i>1.5.2.8</i></p>
Observaciones	Los números reportados corresponden a los obtenidos de los listados de asistencia de las jornadas participativas.

ID actividad	A-6
ID Indicador	A-6.2
Nombre indicador	# de actividades/elementos que facilitan la movilización de las personas
Tipo	Producto
Meta	Se mejora la movilización de los miembros de la comunidad
ODS a cumplir	ODS1 (inversión social), ODS3 (transporte para salud)
Unidad de medida	Número
Metodología de monitoreo	Se verifica la ejecución de recursos del proyecto y el número de actividades o adquisición de elementos que favorecen la movilización de las personas.
Frecuencia de monitoreo	Anualmente
Responsable de la medición	Organización implementadora Representante de la comunidad Coordinador Inversión Social – Comité REDD+
Resultado del indicador en el periodo de reporte	<p>Durante el periodo de monitoreo entregaron 6 lanchas (deslizadores) con su respectivo motor, distribuidos de la siguiente manera:</p> <ul style="list-style-type: none"> • RI Lagos El Dorado, Lagos del Paso y El Remanso: 3 lanchas y 3 motores (uno por comunidad) • RI Vuelta del Alivio: 1 lancha y 1 motor • RI Yavilla II: 2 lanchas y 2 motores
Documentos para soportar la información	<ul style="list-style-type: none"> • Registro fotográfico: ver carpeta <i>Anexo 5</i>, subcarpeta <i>2do Periodo</i>, subcarpeta <i>Medios de transporte</i>, subcarpeta <i>Registro fotográfico</i> • Registro de adquisiciones realizadas en el marco del proyecto: ver carpeta <i>Anexo 5</i>, subcarpeta <i>2do Periodo</i>, subcarpeta <i>Medios de transporte</i>, archivos <i>Entrega deslizadores Dabucury-ASALCA.pdf</i>, <i>Factura de venta lanchas.pdf</i> y <i>Factura de venta motores.pdf</i> • Verificación de los elementos de transporte reemplazados o adquiridos: ver carpeta <i>Anexo 5</i>, subcarpeta <i>2do Periodo</i>, subcarpeta <i>Medios de transporte</i>, subcarpeta <i>Soportes de entrega</i>
Observaciones	Las lanchas fueron adquiridas con el fin de realizar el reemplazo tecnológico de las lanchas con las que contaban los RI previamente, lo que representa una mejora tecnológica.

ID actividad	A-7																								
ID Indicador	A-7.1																								
Nombre indicador	# de personas que participan en reuniones o talleres sobre temas de educación																								
Tipo	Resultado																								
Meta	Los procesos de identificación y priorización sobre educación se realizan de manera participativa.																								
ODS a cumplir	ODS1 (inversión social), ODS4 (inversión en educación), ODS13 (reducción de emisiones), ODS15 (protección del hábitat forestal ya que desincentiva deforestación)																								
Unidad de medida	Número																								
Metodología de monitoreo	Para la medición y reporte de este indicador se tiene en cuenta el número de participantes que asisten a las reuniones, talleres o encuestas realizados para la identificación y priorización de aspectos relacionados con educación a desarrollar o mejorar con el proyecto.																								
Frecuencia de monitoreo	Anualmente																								
Responsable de la medición	Organización implementadora Representante de la comunidad Coordinador Inversión Social – Comité REDD+																								
Resultado del indicador en el periodo de reporte	<p>Participación de los miembros de la comunidad en los talleres sobre educación:</p> <table border="1"> <thead> <tr> <th>RI</th> <th>Taller 1</th> <th>Taller 2</th> <th>Total</th> </tr> </thead> <tbody> <tr> <td>Lagos El Dorado</td> <td>NA</td> <td>36</td> <td>36</td> </tr> <tr> <td>Yavilla II</td> <td>NA</td> <td>35</td> <td>35</td> </tr> <tr> <td>Vuelta del Alivio</td> <td>23</td> <td>21</td> <td>44</td> </tr> <tr> <td>Puerto Nare</td> <td>57</td> <td>51</td> <td>108</td> </tr> <tr> <td>Total</td> <td>80</td> <td>143</td> <td>223</td> </tr> </tbody> </table>	RI	Taller 1	Taller 2	Total	Lagos El Dorado	NA	36	36	Yavilla II	NA	35	35	Vuelta del Alivio	23	21	44	Puerto Nare	57	51	108	Total	80	143	223
RI	Taller 1	Taller 2	Total																						
Lagos El Dorado	NA	36	36																						
Yavilla II	NA	35	35																						
Vuelta del Alivio	23	21	44																						
Puerto Nare	57	51	108																						
Total	80	143	223																						
Documentos para soportar la información	<ul style="list-style-type: none"> Acta de las reuniones y talleres convocados: <ul style="list-style-type: none"> RI Lagos El Dorado: <u>Taller 2:</u> ver carpeta <i>Anexo 1</i>, subcarpeta <i>1.1</i>, subcarpeta <i>1.1.2</i>, archivo <i>1.1.2.5</i> RI Yavilla II: <u>Taller 2:</u> ver carpeta <i>Anexo 1</i>, subcarpeta <i>1.3</i>, subcarpeta <i>1.3.2</i>, archivo <i>1.3.2.5</i> RI Vuelta del Alivio: <u>Taller 1:</u> ver carpeta <i>Anexo 1</i>, subcarpeta <i>1.2</i>, subcarpeta <i>1.2.1</i>, archivo <i>1.2.1.6</i> <u>Taller 2:</u> ver carpeta <i>Anexo 1</i>, subcarpeta <i>1.2</i>, subcarpeta <i>1.2.2</i>, archivo <i>1.2.2.2</i> RI Puerto Nare: <u>Taller 1:</u> ver carpeta <i>Anexo 1</i>, subcarpeta <i>1.5</i>, subcarpeta <i>1.5.1</i>, archivo <i>1.5.1.1</i> 																								

	<p><u>Taller 2:</u> ver carpeta <i>Anexo 1</i>, subcarpeta <i>1.2</i>, subcarpeta <i>1.5.2</i>, archivo <i>1.5.2.1</i></p> <ul style="list-style-type: none"> Listados de asistencia a los talleres y reuniones convocados: <ul style="list-style-type: none"> - RI Lagos El Dorado: <u>Taller 2:</u> ver carpeta <i>Anexo 1</i>, subcarpeta <i>1.1</i>, subcarpeta <i>1.1.2</i>, archivo <i>1.1.2.6</i> • RI Yavilla II: <u>Taller 2:</u> ver carpeta <i>Anexo 1</i>, subcarpeta <i>1.3</i>, subcarpeta <i>1.3.2</i>, archivo <i>1.3.2.6</i> • RI Vuelta del Alivio: <u>Taller 1:</u> ver carpeta <i>Anexo 1</i>, subcarpeta <i>1.2</i>, subcarpeta <i>1.2.1</i>, archivo <i>1.2.1.7</i> <u>Taller 2:</u> ver carpeta <i>Anexo 1</i>, subcarpeta <i>1.2</i>, subcarpeta <i>1.2.2</i>, archivo <i>1.2.2.3</i> • RI Puerto Nare: <u>Taller 1:</u> ver carpeta <i>Anexo 1</i>, subcarpeta <i>1.5</i>, subcarpeta <i>1.5.1</i>, archivo <i>1.5.1.2</i> <u>Taller 2:</u> ver carpeta <i>Anexo 1</i>, subcarpeta <i>1.2</i>, subcarpeta <i>1.5.2</i>, archivo <i>1.5.2.1</i> Registro fotográfico y/o vídeos: <ul style="list-style-type: none"> • RI Lagos El Dorado: <u>Taller 2:</u> ver carpeta <i>Anexo 1</i>, subcarpeta <i>1.1</i>, subcarpeta <i>1.1.2</i>, subcarpetas <i>1.1.2.7</i> y <i>1.1.2.8</i> • RI Yavilla II: <u>Taller 2:</u> ver carpeta <i>Anexo 1</i>, subcarpeta <i>1.3</i>, subcarpeta <i>1.3.2</i>, subcarpeta <i>1.3.2.7</i> • RI Vuelta del Alivio: <u>Taller 1:</u> ver carpeta <i>Anexo 1</i>, subcarpeta <i>1.2</i>, subcarpeta <i>1.2.1</i>, subcarpeta <i>1.2.1.8</i> <u>Taller 2:</u> ver carpeta <i>Anexo 1</i>, subcarpeta <i>1.2</i>, subcarpeta <i>1.2.2</i>, subcarpetas <i>1.2.2.4</i> y <i>1.2.2.5</i> • RI Puerto Nare: <u>Taller 1:</u> ver carpeta <i>Anexo 1</i>, subcarpeta <i>1.5</i>, subcarpeta <i>1.5.1</i>, subcarpeta <i>1.5.1.7</i> <u>Taller 2:</u> ver carpeta <i>Anexo 1</i>, subcarpeta <i>1.2</i>, subcarpeta <i>1.5.2</i>, subcarpeta <i>1.5.2.8</i>
Observaciones	Los números reportados corresponden a los obtenidos de los listados de asistencia de las jornadas participativas.

ID actividad	A-9
ID Indicador	A-9.1
Nombre indicador	# de personas que participan en reuniones o talleres sobre temas de salud
Tipo	Resultado

Meta	Los procesos de identificación y priorización en materia de salud se realizan de manera participativa.																								
ODS a cumplir	ODS1 (inversión social), ODS3 (salud), ODS13 (reducción de emisiones), ODS15 (protección del hábitat forestal ya que desincentiva deforestación)																								
Unidad de medida	Número																								
Metodología de monitoreo	<ul style="list-style-type: none"> Registro de participantes Actas Relatorías 																								
Frecuencia de monitoreo	Anualmente																								
Responsable de la medición	Organización implementadora Representante de la comunidad Coordinador Inversión Social – Comité REDD+																								
Resultado del indicador en el periodo de reporte	<p>Participación de los miembros de la comunidad en los talleres sobre salud:</p> <table border="1"> <thead> <tr> <th>RI</th> <th>Taller 1</th> <th>Taller 2</th> <th>Total</th> </tr> </thead> <tbody> <tr> <td>Lagos El Dorado</td> <td>NA</td> <td>36</td> <td>36</td> </tr> <tr> <td>Yavilla II</td> <td>NA</td> <td>35</td> <td>35</td> </tr> <tr> <td>Vuelta del Alivio</td> <td>23</td> <td>21</td> <td>44</td> </tr> <tr> <td>Puerto Nare</td> <td>57</td> <td>51</td> <td>108</td> </tr> <tr> <td>Total</td> <td>80</td> <td>143</td> <td>223</td> </tr> </tbody> </table>	RI	Taller 1	Taller 2	Total	Lagos El Dorado	NA	36	36	Yavilla II	NA	35	35	Vuelta del Alivio	23	21	44	Puerto Nare	57	51	108	Total	80	143	223
RI	Taller 1	Taller 2	Total																						
Lagos El Dorado	NA	36	36																						
Yavilla II	NA	35	35																						
Vuelta del Alivio	23	21	44																						
Puerto Nare	57	51	108																						
Total	80	143	223																						
Documentos para soportar la información	<ul style="list-style-type: none"> Acta de las reuniones y talleres convocados: <ul style="list-style-type: none"> - RI Lagos El Dorado: <u>Taller 2:</u> ver carpeta <i>Anexo 1</i>, subcarpeta 1.1, subcarpeta 1.1.2, archivo 1.1.2.5 • RI Yavilla II: <u>Taller 2:</u> ver carpeta <i>Anexo 1</i>, subcarpeta 1.3, subcarpeta 1.3.2, archivo 1.3.2.5 • RI Vuelta del Alivio: <u>Taller 1:</u> ver carpeta <i>Anexo 1</i>, subcarpeta 1.2, subcarpeta 1.2.1, archivo 1.2.1.6 <u>Taller 2:</u> ver carpeta <i>Anexo 1</i>, subcarpeta 1.2, subcarpeta 1.2.2, archivo 1.2.2.2 • RI Puerto Nare: <u>Taller 1:</u> ver carpeta <i>Anexo 1</i>, subcarpeta 1.5, subcarpeta 1.5.1, archivo 1.5.1.1 <u>Taller 2:</u> ver carpeta <i>Anexo 1</i>, subcarpeta 1.2, subcarpeta 1.5.2, archivo 1.5.2.1 Listados de asistencia a los talleres y reuniones convocados: <ul style="list-style-type: none"> - RI Lagos El Dorado: <u>Taller 2:</u> ver carpeta <i>Anexo 1</i>, subcarpeta 1.1, subcarpeta 1.1.2, archivo 1.1.2.6 • RI Yavilla II: <u>Taller 2:</u> ver carpeta <i>Anexo 1</i>, subcarpeta 1.3, subcarpeta 1.3.2, archivo 1.3.2.6 																								

	<ul style="list-style-type: none"> • RI Vuelta del Alivio: <u>Taller 1:</u> ver carpeta <i>Anexo 1</i>, subcarpeta <i>1.2</i>, subcarpeta <i>1.2.1</i>, archivo <i>1.2.1.7</i> <u>Taller 2:</u> ver carpeta <i>Anexo 1</i>, subcarpeta <i>1.2</i>, subcarpeta <i>1.2.2</i>, archivo <i>1.2.2.3</i> • RI Puerto Nare: <u>Taller 1:</u> ver carpeta <i>Anexo 1</i>, subcarpeta <i>1.5</i>, subcarpeta <i>1.5.1</i>, archivo <i>1.5.1.2</i> <u>Taller 2:</u> ver carpeta <i>Anexo 1</i>, subcarpeta <i>1.2</i>, subcarpeta <i>1.5.2</i>, archivo <i>1.5.2.1</i> • Registro fotográfico y/o vídeos: <ul style="list-style-type: none"> • RI Lagos El Dorado: <u>Taller 2:</u> ver carpeta <i>Anexo 1</i>, subcarpeta <i>1.1</i>, subcarpeta <i>1.1.2</i>, subcarpetas <i>1.1.2.7</i> y <i>1.1.2.8</i> • RI Yavilla II: <u>Taller 2:</u> ver carpeta <i>Anexo 1</i>, subcarpeta <i>1.3</i>, subcarpeta <i>1.3.2</i>, subcarpeta <i>1.3.2.7</i> • RI Vuelta del Alivio: <u>Taller 1:</u> ver carpeta <i>Anexo 1</i>, subcarpeta <i>1.2</i>, subcarpeta <i>1.2.1</i>, subcarpeta <i>1.2.1.8</i> <u>Taller 2:</u> ver carpeta <i>Anexo 1</i>, subcarpeta <i>1.2</i>, subcarpeta <i>1.2.2</i>, subcarpetas <i>1.2.2.4</i> y <i>1.2.2.5</i> • RI Puerto Nare: <u>Taller 1:</u> ver carpeta <i>Anexo 1</i>, subcarpeta <i>1.5</i>, subcarpeta <i>1.5.1</i>, subcarpeta <i>1.5.1.7</i> <u>Taller 2:</u> ver carpeta <i>Anexo 1</i>, subcarpeta <i>1.2</i>, subcarpeta <i>1.5.2</i>, subcarpeta <i>1.5.2.8</i>
Observaciones	Los números reportados corresponden a los obtenidos de los listados de asistencia de las jornadas participativas.

ID actividad	A-10
ID Indicador	A-10.1
Nombre indicador	# de personas que participan en reuniones o talleres sobre temas de vivienda, energía, gestión de residuos, agua y saneamiento
Tipo	Resultado
Meta	Los procesos de identificación y priorización sobre vivienda, agua potable y saneamiento básico, y energía se realizan de manera participativa.
Unidad de medida	Número
Metodología de monitoreo	Para la medición y reporte de este indicador se tiene en cuenta el número de participantes que asisten a las reuniones, talleres o encuestas realizados para la identificación y priorización sobre vivienda, agua potable y saneamiento básico, y energía a desarrollar o mejorar con el proyecto.
Frecuencia de monitoreo	Anualmente

<p>Responsable de la medición</p>	<p>Organización implementadora Representante de la comunidad Coordinador Inversión Social – Comité REDD+</p>																								
<p>Resultado del indicador en el periodo de reporte</p>	<p>Participación de los miembros de la comunidad en los talleres sobre vivienda, energía, residuos sólidos, agua y saneamiento básico:</p> <table border="1" data-bbox="690 472 1380 661"> <thead> <tr> <th>RI</th> <th>Taller 1</th> <th>Taller 2</th> <th>Total</th> </tr> </thead> <tbody> <tr> <td>Lagos El Dorado</td> <td>NA</td> <td>36</td> <td>36</td> </tr> <tr> <td>Yavilla II</td> <td>NA</td> <td>35</td> <td>35</td> </tr> <tr> <td>Vuelta del Alivio</td> <td>23</td> <td>21</td> <td>44</td> </tr> <tr> <td>Puerto Nare</td> <td>57</td> <td>51</td> <td>108</td> </tr> <tr> <td>Total</td> <td>80</td> <td>143</td> <td>223</td> </tr> </tbody> </table>	RI	Taller 1	Taller 2	Total	Lagos El Dorado	NA	36	36	Yavilla II	NA	35	35	Vuelta del Alivio	23	21	44	Puerto Nare	57	51	108	Total	80	143	223
RI	Taller 1	Taller 2	Total																						
Lagos El Dorado	NA	36	36																						
Yavilla II	NA	35	35																						
Vuelta del Alivio	23	21	44																						
Puerto Nare	57	51	108																						
Total	80	143	223																						
<p>Documentos para soportar la información</p>	<ul style="list-style-type: none"> • Acta de las reuniones y talleres convocados: <ul style="list-style-type: none"> - RI Lagos El Dorado: <u>Taller 2:</u> ver carpeta <i>Anexo 1</i>, subcarpeta <i>1.1</i>, subcarpeta <i>1.1.2</i>, archivo <i>1.1.2.5</i> • RI Yavilla II: <u>Taller 2:</u> ver carpeta <i>Anexo 1</i>, subcarpeta <i>1.3</i>, subcarpeta <i>1.3.2</i>, archivo <i>1.3.2.5</i> • RI Vuelta del Alivio: <u>Taller 1:</u> ver carpeta <i>Anexo 1</i>, subcarpeta <i>1.2</i>, subcarpeta <i>1.2.1</i>, archivo <i>1.2.1.6</i> <u>Taller 2:</u> ver carpeta <i>Anexo 1</i>, subcarpeta <i>1.2</i>, subcarpeta <i>1.2.2</i>, archivo <i>1.2.2.2</i> • RI Puerto Nare: <u>Taller 1:</u> ver carpeta <i>Anexo 1</i>, subcarpeta <i>1.5</i>, subcarpeta <i>1.5.1</i>, archivo <i>1.5.1.1</i> <u>Taller 2:</u> ver carpeta <i>Anexo 1</i>, subcarpeta <i>1.2</i>, subcarpeta <i>1.5.2</i>, archivo <i>1.5.2.1</i> • Listados de asistencia a los talleres y reuniones convocados: <ul style="list-style-type: none"> - RI Lagos El Dorado: <u>Taller 2:</u> ver carpeta <i>Anexo 1</i>, subcarpeta <i>1.1</i>, subcarpeta <i>1.1.2</i>, archivo <i>1.1.2.6</i> • RI Yavilla II: <u>Taller 2:</u> ver carpeta <i>Anexo 1</i>, subcarpeta <i>1.3</i>, subcarpeta <i>1.3.2</i>, archivo <i>1.3.2.6</i> • RI Vuelta del Alivio: <u>Taller 1:</u> ver carpeta <i>Anexo 1</i>, subcarpeta <i>1.2</i>, subcarpeta <i>1.2.1</i>, archivo <i>1.2.1.7</i> <u>Taller 2:</u> ver carpeta <i>Anexo 1</i>, subcarpeta <i>1.2</i>, subcarpeta <i>1.2.2</i>, archivo <i>1.2.2.3</i> • RI Puerto Nare: <u>Taller 1:</u> ver carpeta <i>Anexo 1</i>, subcarpeta <i>1.5</i>, subcarpeta <i>1.5.1</i>, archivo <i>1.5.1.2</i> <u>Taller 2:</u> ver carpeta <i>Anexo 1</i>, subcarpeta <i>1.2</i>, subcarpeta <i>1.5.2</i>, archivo <i>1.5.2.1</i> 																								

	<ul style="list-style-type: none"> • Registro fotográfico y/o videos: • RI Lagos El Dorado: <u>Taller 2:</u> ver carpeta <i>Anexo 1</i>, subcarpeta <i>1.1</i>, subcarpeta <i>1.1.2</i>, subcarpetas <i>1.1.2.7</i> y <i>1.1.2.8</i> • RI Yavilla II: <u>Taller 2:</u> ver carpeta <i>Anexo 1</i>, subcarpeta <i>1.3</i>, subcarpeta <i>1.3.2</i>, subcarpeta <i>1.3.2.7</i> • RI Vuelta del Alivio: <u>Taller 1:</u> ver carpeta <i>Anexo 1</i>, subcarpeta <i>1.2</i>, subcarpeta <i>1.2.1</i>, subcarpeta <i>1.2.1.8</i> <u>Taller 2:</u> ver carpeta <i>Anexo 1</i>, subcarpeta <i>1.2</i>, subcarpeta <i>1.2.2</i>, subcarpetas <i>1.2.2.4</i> y <i>1.2.2.5</i> • RI Puerto Nare: <u>Taller 1:</u> ver carpeta <i>Anexo 1</i>, subcarpeta <i>1.5</i>, subcarpeta <i>1.5.1</i>, subcarpeta <i>1.5.1.7</i> <u>Taller 2:</u> ver carpeta <i>Anexo 1</i>, subcarpeta <i>1.2</i>, subcarpeta <i>1.5.2</i>, subcarpeta <i>1.5.2.8</i>
Observaciones	Los números reportados corresponden a los obtenidos de los listados de asistencia de las jornadas participativas.

ID actividad	A-11
ID Indicador	A-11.1
Nombre indicador	# de personas que participan en reuniones o talleres sobre temas de gobernanza
Tipo	Resultado
Meta	El proceso de construcción/actualización de los Planes de Vida se realiza de manera participativa.
ODS a cumplir	ODS1 (inversión social y productiva), ODS2 (inversión social y productiva), ODS3 (inversión en salud), ODS4 (inversión en educación), ODS5 (participación mujer), ODS6 (inversión en agua y saneamiento), ODS8 (mejor empleo y crecimiento económico), ODS11 (inversión en vivienda), ODS13 (reducción de emisiones), ODS15 (protección del hábitat forestal ya que desincentiva deforestación)
Unidad de medida	Número
Metodología de monitoreo	Para la medición y reporte de este indicador se tiene en cuenta el número de participantes en las reuniones o talleres relacionados con los temas de los Planes de Vida Indígena.
Frecuencia de monitoreo	Anualmente
Responsable de la medición	Organización implementadora Representante de la comunidad Coordinador Gobernanza - Comité REDD+
Resultado del indicador en el periodo de reporte	Participación de los miembros de la comunidad en los talleres sobre gobernanza:

RI	Taller 1	Taller 2	Total
Lagos El Dorado	NA	36	36
Yavilla II	NA	35	35
Vuelta del Alivio	23	21	44
Puerto Nare	57	51	108
Total	80	143	223

RI	Taller 1 (Fase II)	Taller 2 (Fase II)	Total
Lagos El Dorado	38	27	65
Yavilla II	5	64	69
Vuelta del Alivio	12	13	25
Total	55	104	159

Documentos para soportar la información

- Acta de las reuniones y talleres convocados:
 - **RI Lagos El Dorado:**
 - Taller 2: ver carpeta *Anexo 1*, subcarpeta *1.1*, subcarpeta *1.1.2*, archivo *1.1.2.5*
 - Taller 1 (Fase II): ver carpeta *Anexo 1*, subcarpeta *1.6*, subcarpeta *1.6.1*, archivo *1.6.1.1*
 - Taller 2 (Fase II): ver carpeta *Anexo 1*, subcarpeta *1.1*, subcarpeta *1.1.6*, archivo *1.1.6.1*
 - **RI Yavilla II:**
 - Taller 2: ver carpeta *Anexo 1*, subcarpeta *1.3*, subcarpeta *1.3.2*, archivo *1.3.2.5*
 - Taller 1 (Fase II): ver carpeta *Anexo 1*, subcarpeta *1.6*, subcarpeta *1.6.1*, archivo *1.6.1.1*
 - Taller 2 (Fase II): ver carpeta *Anexo 1*, subcarpeta *1.3*, subcarpeta *1.3.4*, archivo *1.3.4.1* y *1.3.4.3*
 - **RI Vuelta del Alivio:**
 - Taller 1: ver carpeta *Anexo 1*, subcarpeta *1.2*, subcarpeta *1.2.1*, archivo *1.2.1.6*
 - Taller 2: ver carpeta *Anexo 1*, subcarpeta *1.2*, subcarpeta *1.2.2*, archivo *1.2.2.2*
 - Taller 1 (Fase II): ver carpeta *Anexo 1*, subcarpeta *1.6*, subcarpeta *1.6.1*, archivo *1.6.1.1*
 - Taller 2 (Fase II): ver carpeta *Anexo 1*, subcarpeta *1.2*, subcarpeta *1.2.5*, archivo *1.2.5.1*
 - **RI Puerto Nare:**
 - Taller 1: ver carpeta *Anexo 1*, subcarpeta *1.5*, subcarpeta *1.5.1*, archivo *1.5.1.1*
 - Taller 2: ver carpeta *Anexo 1*, subcarpeta *1.2*, subcarpeta *1.5.2*, archivo *1.5.2.1*
- Listados de asistencia a los talleres y reuniones convocados:
 - **RI Lagos El Dorado:**
 - Taller 2: ver carpeta *Anexo 1*, subcarpeta *1.1*, subcarpeta *1.1.2*, archivo *1.1.2.6*

	<p><u>Taller 1 (Fase II):</u> ver carpeta <i>Anexo 1</i>, subcarpeta 1.6, subcarpeta 1.6.1, archivo 1.6.1.2 y 1.6.1.3</p> <p><u>Taller 2 (Fase II):</u> ver carpeta <i>Anexo 1</i>, subcarpeta 1.1, subcarpeta 1.1.6, archivo 1.1.6.2</p> <ul style="list-style-type: none"> • RI Yavilla II: <p><u>Taller 2:</u> ver carpeta <i>Anexo 1</i>, subcarpeta 1.3, subcarpeta 1.3.2, archivo 1.3.2.6</p> <p><u>Taller 1 (Fase II):</u> ver carpeta <i>Anexo 1</i>, subcarpeta 1.6, subcarpeta 1.6.1, archivo 1.6.1.2 y 1.6.1.3</p> <p><u>Taller 2 (Fase II):</u> ver carpeta <i>Anexo 1</i>, subcarpeta 1.3, subcarpeta 1.3.4, archivo 1.3.4.2</p> • RI Vuelta del Alivio: <p><u>Taller 1:</u> ver carpeta <i>Anexo 1</i>, subcarpeta 1.2, subcarpeta 1.2.1, archivo 1.2.1.7</p> <p><u>Taller 2:</u> ver carpeta <i>Anexo 1</i>, subcarpeta 1.2, subcarpeta 1.2.2, archivo 1.2.2.3</p> <p><u>Taller 1 (Fase II):</u> ver carpeta <i>Anexo 1</i>, subcarpeta 1.6, subcarpeta 1.6.1, archivo 1.6.1.2 y 1.6.1.3</p> <p><u>Taller 2 (Fase II):</u> ver carpeta <i>Anexo 1</i>, subcarpeta 1.2, subcarpeta 1.2.5, archivo 1.2.5.2</p> • RI Puerto Nare: <p><u>Taller 1:</u> ver carpeta <i>Anexo 1</i>, subcarpeta 1.5, subcarpeta 1.5.1, archivo 1.5.1.2</p> <p><u>Taller 2:</u> ver carpeta <i>Anexo 1</i>, subcarpeta 1.2, subcarpeta 1.5.2, archivo 1.5.2.1</p> • Registro fotográfico y/o videos: <ul style="list-style-type: none"> • RI Lagos El Dorado: <p><u>Taller 2:</u> ver carpeta <i>Anexo 1</i>, subcarpeta 1.1, subcarpeta 1.1.2, subcarpetas 1.1.2.7 y 1.1.2.8</p> <p><u>Taller 1 (Fase II):</u> ver carpeta <i>Anexo 1</i>, subcarpeta 1.6, subcarpeta 1.6.1, subcarpeta 1.6.1.4 y 1.6.1.5</p> <p><u>Taller 2 (Fase II):</u> ver carpeta <i>Anexo 1</i>, subcarpeta 1.1, subcarpeta 1.1.6, archivo 1.1.6.3</p> • RI Yavilla II: <p><u>Taller 2:</u> ver carpeta <i>Anexo 1</i>, subcarpeta 1.3, subcarpeta 1.3.2, subcarpeta 1.3.2.7</p> <p><u>Taller 1 (Fase II):</u> ver carpeta <i>Anexo 1</i>, subcarpeta 1.6, subcarpeta 1.6.1, subcarpeta 1.6.1.4 y 1.6.1.5</p> <p><u>Taller 2 (Fase II):</u> ver carpeta <i>Anexo 1</i>, subcarpeta 1.3, subcarpeta 1.3.4, archivo 1.3.4.5</p> • RI Vuelta del Alivio: <p><u>Taller 1:</u> ver carpeta <i>Anexo 1</i>, subcarpeta 1.2, subcarpeta 1.2.1, subcarpeta 1.2.1.8</p> <p><u>Taller 2:</u> ver carpeta <i>Anexo 1</i>, subcarpeta 1.2, subcarpeta 1.2.2, subcarpetas 1.2.2.4 y 1.2.2.5</p> <p><u>Taller 1 (Fase II):</u> ver carpeta <i>Anexo 1</i>, subcarpeta 1.6, subcarpeta 1.6.1, subcarpeta 1.6.1.4 y 1.6.1.5</p>
--	---

	<p><u>Taller 2 (Fase II):</u> ver carpeta <i>Anexo 1</i>, subcarpeta <i>1.2</i>, subcarpeta <i>1.2.5</i>, archivo <i>1.2.5.3</i></p> <p>• RI Puerto Nare:</p> <p><u>Taller 1:</u> ver carpeta <i>Anexo 1</i>, subcarpeta <i>1.5</i>, subcarpeta <i>1.5.1</i>, subcarpeta <i>1.5.1.7</i></p> <p><u>Taller 2:</u> ver carpeta <i>Anexo 1</i>, subcarpeta <i>1.2</i>, subcarpeta <i>1.5.2</i>, subcarpeta <i>1.5.2.8</i></p>
Observaciones	Los números reportados corresponden a los obtenidos de los listados de asistencia de las jornadas participativas.

ID actividad	A-11
ID Indicador	A-11.2
Nombre indicador	# de planes de vida elaborados o actualizados
Tipo	Producto
Meta	Se elaboran al menos 3 Planes de Vida.
ODS a cumplir	ODS1 (inversión social y productiva), ODS2 (inversión social y productiva), ODS3 (inversión en salud), ODS4 (inversión en educación), ODS5 (participación mujer), ODS6 (inversión en agua y saneamiento), ODS8 (mejor empleo y crecimiento económico), ODS11 (inversión en vivienda), ODS13 (reducción de emisiones), ODS15 (protección del hábitat forestal ya que desincentiva deforestación)
Unidad de medida	Número
Metodología de monitoreo	Se cuantifican la cantidad de planes de vida elaborados o actualizados.
Frecuencia de monitoreo	Anualmente
Responsable de la medición	Organización implementadora Representante de la comunidad Coordinador Gobernanza – Comité REDD+
Resultado del indicador en el periodo de reporte	3 Planes de Vida actualizados por el RI Lagos El Dorado, 1 por cada comunidad (ver <i>Anexo 12</i> , archivos <i>12.11</i> , <i>12.12</i> y <i>12.13</i>) 1 Plan de Vida Indígena elaborado por el RI Yavilla II (ver <i>Anexo 12</i> , archivo <i>12.14</i>)
Documentos para soportar la información	Documentos de Planes de Vida Indígenas desarrollados: ver <i>Anexo 12</i> , archivos <i>12.11</i> , <i>12.12</i> , <i>12.13</i> , <i>12.14</i>
Observaciones	

ID actividad	A-11
ID Indicador	A-11.3
Nombre indicador	# planes de vida en implementación
Tipo	Resultado
Meta	Se inicia la implementación de al menos 3 Planes de Vida.
ODS a cumplir	ODS1 (inversión social y productiva), ODS2 (inversión social y productiva), ODS3 (inversión en salud), ODS4 (inversión en

	educación), ODS5 (participación mujer), ODS6 (inversión en agua y saneamiento), ODS8 (mejor empleo y crecimiento económico), ODS11 (inversión en vivienda), ODS13 (reducción de emisiones), ODS15 (protección del hábitat forestal ya que desincentiva deforestación)
Unidad de medida	Número
Metodología de monitoreo	Para el reporte de este indicador se tendrá en cuenta el número de Planes de Vida Indígena que se encuentran en implementación.
Frecuencia de monitoreo	Anualmente
Responsable de la medición	Organización implementadora Representante de la comunidad Coordinador Gobernanza – Comité REDD+
Resultado del indicador en el periodo de reporte	5 planes de vida indígena en implementación: 1 con el RI Puerto Nare (ver Anexo 12, archivo 12.1) 3 con el RI Lagos El Dorado, 1 por cada comunidad (ver Anexo 12, archivos 12.11, 12.12, 12.13) 1 con el RI Yavilla II (ver Anexo 12, archivo 12.14)
Documentos para soportar la información	<ul style="list-style-type: none"> Registros de acciones de ejecución de los Planes de Vida Indígena: Anexo 1; Anexo 4; Anexo 5; Anexo 9.
Observaciones	<p>Las estrategias que se plantean en el <i>Plan de Vida de los Pueblos Indígenas Mi Miraflores – Guaviare</i> y que se encuentran en ejecución corresponden a las que se indican a continuación:</p> <ul style="list-style-type: none"> <i>Estrategia 3. Autonomía en el manejo de los asuntos internos del territorio.</i> Cuentan con capitanías reconocidas y certificadas de acuerdo con los documentos aportados en el Anexo 4. <i>Estrategia 6. Conservación y aprovechamiento sostenible de los recursos naturales.</i> Ver Anexo 1., subcarpeta 1.2, subcarpeta 1.2.4; Anexo 9. <p>Adicionalmente, en lo que respecta a los planes de vida indígena del RI Lagos El Dorado y del RI Yavilla II, se encuentran en ejecución los siguientes planes de acción a través de los programas y proyectos definidos:</p> <p><u><i>Plan de Vida del Resguardo Indígena Lagos del Dorado:</i></u></p> <ul style="list-style-type: none"> <i>Conservación del territorio tradicional y del medio ambiente.</i> Se desarrollaron jornadas de sensibilización en crisis climática y conservación del bosque. Ver Anexo 1, subcarpeta 1.1. <i>Soberanía alimentaria y economía sostenible.</i> Se encuentra en implementación el proyecto REDD+, el cual corresponde a un proyecto que permite el acceso a los mercados de carbono. También se han realizado capacitaciones para mejorar los procesos productivos (tecnificación), de acuerdo con la información aportada en el Anexo 1, subcarpeta 1.1. <p><u><i>Plan de Vida del Resguardo Indígena Lagos del Paso</i></u></p>

	<ul style="list-style-type: none"> • <i>Conservación del territorio tradicional y del medio ambiente.</i> Se desarrollaron jornadas de sensibilización sobre la conservación del bosque. Ver Anexo 1, subcarpeta 1.1. • <i>Gobierno propio.</i> Durante el periodo de monitoreo se realizaron capacitaciones con el fin de facilitar la formulación de proyectos, en este caso, la construcción de los perfiles de proyectos. Ver Anexo 1, subcarpeta 1.1. • <i>Soberanía alimentaria y economía sostenible.</i> Se encuentra en implementación el proyecto de caña panelera para la generación de ingresos del proyecto. Ver Anexo 5. <p><u>Plan de Vida del Resguardo Indígena El Remanso</u></p> <ul style="list-style-type: none"> • <i>Conservación del territorio tradicional y del medio ambiente.</i> Se desarrollaron jornadas de sensibilización sobre la conservación de ecosistemas. Ver Anexo 1, subcarpeta 1.1. • <i>Soberanía alimentaria y economía sostenible.</i> Se encuentra en implementación el proyecto de caña panelera en el que se han realizado capacitaciones para mejorar los procesos productivos (tecnificación), de acuerdo con la información aportada en el Anexo 1, subcarpeta 1.1. También se encuentra en implementación el proyecto REDD+, el cual corresponde a un proyecto que permite el acceso a los mercados de carbono. <p><u>Plan de Vida del Resguardo Yavilla II</u></p> <ul style="list-style-type: none"> • <i>Conservación del territorio tradicional y del medio ambiente.</i> Se desarrollaron jornadas de sensibilización sobre la conservación de ecosistemas. Ver Anexo 1, subcarpeta 1.3. • <i>Soberanía alimentaria y economía sostenible.</i> Se encuentra en implementación el proyecto REDD+ que ha permitido la comercialización de bonos de carbono.
--	---

ID actividad	A-13
ID Indicador	A-13.1
Nombre indicador	# de personas que participan en entrenamientos, reuniones o jornadas de capacitación para el desarrollo de sistemas productivos tradicionales
Tipo	Resultado
Meta	Fortalecer las capacidades de miembros de las comunidades para el desarrollo de sistemas productivos tradicionales.
ODS a cumplir	ODS1 (inversión productiva), ODS2 (inversión productiva), ODS8 (mejor empleo y crecimiento económico), ODS13 (reducción de emisiones), ODS15 (protección del hábitat forestal ya que desincentiva deforestación)
Unidad de medida	Número

Metodología de monitoreo	Se cuantifica el número de miembros de la comunidad que asisten a entrenamientos, reuniones o jornadas de capacitación para el manejo de los sistemas de producción tradicionales.
Frecuencia de monitoreo	Anualmente
Responsable de la medición	Organización implementadora Representante de la comunidad Coordinador Gobernanza – Comité REDD+
Resultado del indicador en el periodo de reporte	RI Lagos El Dorado, Lagos del Paso y El Remanso: 50 personas RI Vuelta del Alivio: 8 personas
Documentos para soportar la información	<ul style="list-style-type: none"> • Actas de reunión y registro fotográfico de las jornadas de capacitación para el manejo de los sistemas de producción tradicionales: ver carpeta <i>Anexo 5</i>, subcarpeta <i>2do Periodo</i>, subcarpeta <i>SP – Chagras</i>, archivo <i>Acta de entrega de documentos de visitas y pago del fortalecimiento de chagras comunitarias.pdf</i> • Registro fotográfico y/o vídeos: ver carpeta <i>Anexo 5</i>, subcarpeta <i>2do Periodo</i>, subcarpeta <i>SP – Chagras</i>, subcarpetas <i>Chagras El Remanso</i>, <i>Chagras Lagos El Dorado</i> y <i>Chagras Vuelta del Alivio</i> • Reportes: ver carpeta <i>Anexo 5</i>, subcarpeta <i>2do Periodo</i>, subcarpeta <i>SP – Chagras</i>, archivo <i>Familias Chagras.xlsx</i>
Observaciones	

ID actividad	A-13
ID Indicador	A-13.2
Nombre indicador	# de mujeres que participan en entrenamientos, reuniones o jornadas de capacitación para el desarrollo de sistemas productivos tradicionales
Tipo	Resultado
Meta	Fortalecer las capacidades de mujeres de las comunidades para el desarrollo de sistemas productivos tradicionales.
ODS a cumplir	ODS1 (inversión productiva), ODS2 (inversión productiva), ODS5 (participación mujer), ODS8 (mejor empleo y crecimiento económico), ODS13 (reducción de emisiones), ODS15 (protección del hábitat forestal ya que desincentiva deforestación)
Unidad de medida	Número
Metodología de monitoreo	Se cuantifica el número de mujeres de la comunidad que asisten a entrenamientos, reuniones o jornadas de capacitación para el manejo de los sistemas de producción tradicionales.
Frecuencia de monitoreo	Anualmente
Responsable de la medición	Organización implementadora Representante de la comunidad Coordinador Gobernanza – Comité REDD+
Resultado del indicador en el periodo de reporte	RI Lagos El Dorado, Lagos del Paso y El Remanso: 6 mujeres RI Vuelta del Alivio: 6 mujeres

Documentos para soportar la información	<ul style="list-style-type: none"> • Actas de reunión y registro fotográfico de las jornadas de capacitación para el manejo de los sistemas de producción tradicionales: ver carpeta <i>Anexo 5</i>, subcarpeta <i>2do Periodo</i>, subcarpeta <i>SP - Chagras</i>, archivo <i>Acta de entrega de documentos de visitas y pago del fortalecimiento de chagras comunitarias.pdf</i> • Registro fotográfico y/o vídeos: ver carpeta <i>Anexo 5</i>, subcarpeta <i>2do Periodo</i>, subcarpeta <i>SP - Chagras</i>, subcarpetas <i>Chagras El Remanso</i>, <i>Chagras Lagos El Dorado</i> y <i>Chagras Vuelta del Alivio</i> • Reportes: ver carpeta <i>Anexo 5</i>, subcarpeta <i>2do Periodo</i>, subcarpeta <i>SP - Chagras</i>, archivo <i>Familias Chagras.xlsx</i>
Observaciones	

ID actividad	A-13
ID Indicador	A-13.3
Nombre indicador	# de familias que cuentan con chagras establecidas y/o mejoradas
Tipo	Resultado
Meta	Fortalecer el acceso de los miembros de las comunidades a los sistemas de producción tradicional
ODS a cumplir	ODS2 (seguridad alimentaria), ODS15 (protección del hábitat forestal favoreciendo biodiversidad)
Unidad de medida	Número
Metodología de monitoreo	Se cuantifica el número de familias de la comunidad que cuentan con sistemas de producción tradicional (chagras) establecidos y/o mejorados y se reporta el valor.
Frecuencia de monitoreo	Anualmente
Responsable de la medición	Organización implementadora Representante de la comunidad Coordinador Gobernanza - Comité REDD+
Resultado del indicador en el periodo de reporte	RI Lagos El Dorado, Lagos del Paso y El Remanso: 34 familias RI Vuelta del Alivio: 7 familias
Documentos para soportar la información	<ul style="list-style-type: none"> • Reporte de visitas: ver carpeta <i>Anexo 5</i>, subcarpeta <i>2do Periodo</i>, subcarpeta <i>SP - Chagras</i>, subcarpetas <i>Chagras El Remanso</i>, <i>Chagras Lagos El Dorado</i> y <i>Chagras Vuelta del Alivio</i>. • Actas de reunión: <ul style="list-style-type: none"> - RI Lagos El Dorado: <u>Taller 2 (Fase II):</u> ver carpeta <i>Anexo 1</i>, subcarpeta <i>1.1</i>, subcarpeta <i>1.1.6</i>, archivo <i>1.1.6.1</i> • RI Vuelta del Alivio: <u>Taller 2 (Fase II):</u> ver carpeta <i>Anexo 1</i>, subcarpeta <i>1.2</i>, subcarpeta <i>1.2.5</i>, archivo <i>1.2.5.1</i>
Observaciones	

ID actividad	A-13
ID Indicador	A-13.5
Nombre indicador	# malocas construidas o adecuadas
Tipo	Producto
Meta	Construir o adecuar las malocas para el fortalecimiento de la cultura tradicional y ancestral
ODS a cumplir	ODS15 (protección del hábitat forestal favoreciendo biodiversidad)
Unidad de medida	Número
Metodología de monitoreo	Se cuantifica el número de malocas construidas y/o mejorados y se reporta el valor.
Frecuencia de monitoreo	Anualmente
Responsable de la medición	Organización implementadora Representante de la comunidad Coordinador Gobernanza – Comité REDD+
Resultado del indicador en el periodo de reporte	Mejora de 1 Maloca en el RI Yavilla II
Documentos para soportar la información	<ul style="list-style-type: none"> • Reporte o registros de construcción o adecuaciones: ver carpeta <i>Anexo 5</i>, subcarpeta <i>2do Periodo</i>, subcarpeta <i>Maloca Yavilla II</i>. • Actas de reunión: ver carpeta <i>Anexo 1</i>, subcarpeta <i>1.3</i>, subcarpeta <i>1.3.4</i>, archivo <i>1.3.4.2</i> • Registro fotográfico: ver carpeta <i>Anexo 5</i>, subcarpeta <i>2do Periodo</i>, subcarpeta <i>Maloca Yavilla II</i>, subcarpeta <i>Registro fotográfico</i>
Observaciones	

ID actividad	A-14
ID Indicador	A-14.3
Nombre indicador	Documento de constitución o formalización del Grupo de Familias Guardabosques o de la Guardia Indígena
Tipo	Producto
Meta	Formalizar el grupo de guardabosques o la guardia indígena.
ODS a cumplir	ODS13 (reducción de emisiones), ODS15 (protección del hábitat forestal ya que desincentiva deforestación)
Unidad de medida	Número
Metodología de monitoreo	Se cuantifica el número de documentos de constitución y formalización del Grupo de Familias Guardabosques y/o Guardia Indígena que se generan.
Frecuencia de monitoreo	Anualmente
Responsable de la medición	Organización implementadora Representante de la comunidad Coordinador Monitoreo – Comité REDD+
Resultado del indicador en el periodo de reporte	1 documento que relaciona el grupo de personas que se encargan del monitoreo del territorio. El grupo está conformado por 9 personas de los RI (3 personas para el RI Lagos El Dorado, 3

	personas para el RI Yavilla II y 3 personas para el RI Vuelta del Alivio).
Documentos para soportar la información	<ul style="list-style-type: none"> Documentos de formalización y constitución del Grupo de Familias Guardabosques y/o Guardia Indígena: ver carpeta <i>Anexo 5</i>, subcarpeta <i>2do Periodo</i>, subcarpeta <i>Monitoreo</i>.
Observaciones	<p>Los grupos de familias a cargo del monitoreo territorial quedaron conformados de la siguiente manera:</p> <p>RI Lagos El Dorado: Placido Gómez Carurú Andrés Felipe Casallas Gutiérrez Reynaldo Martínez Sánchez</p> <p>RI Yavilla II: Álvaro Álvarez Valencia Hernando Barazana Aguirre Luis Celino Valencia Vargas</p> <p>RI Vuelta del Alivio: Luz Marina Valencia Deiber Darío Peña Ramiro Campo</p>

ID actividad	A-14
ID Indicador	A-14.4
Nombre indicador	# de miembros que pertenecen al Grupo de Familias Guardabosques o la Guardia Indígena
Tipo	Producto
Meta	Vincular miembros de la comunidad en el grupo de guardabosques o la guardia indígena
ODS a cumplir	ODS13 (reducción de emisiones), ODS15 (protección del hábitat forestal ya que desincentiva deforestación)
Unidad de medida	Número
Metodología de monitoreo	Para la medición y reporte de este indicador se toma el listado de los miembros que los integran el Grupo de Familias Guardabosques y/o Guardia Indígena, se cuantifica y se reporta el valor obtenido.
Frecuencia de monitoreo	Anualmente
Responsable de la medición	Organización implementadora Representante de la comunidad Coordinador Monitoreo - Comité REDD+
Resultado del indicador en el periodo de reporte	<p>El grupo está conformado por 9 personas, tal como se indica a continuación:</p> <p>RI Lagos El Dorado: Placido Gómez Carurú Andrés Felipe Casallas Gutiérrez Reynaldo Martínez Sánchez</p> <p>RI Yavilla II: Álvaro Álvarez Valencia</p>

	<p>Hernando Barazana Aguirre Luis Celino Valencia Vargas</p> <p>RI Vuelta del Alivio: Luz Marina Valencia Deiber Darío Peña Ramiro Campo</p>
Documentos para soportar la información	<ul style="list-style-type: none"> Documentos de formalización y constitución del Grupo de Familias Guardabosques y/o Guardia Indígena: ver carpeta <i>Anexo 5</i>, subcarpeta <i>2do Periodo</i>, subcarpeta <i>Monitoreo</i>.
Observaciones	

ID actividad	A-15
ID Indicador	A-15.1
Nombre indicador	# de hectáreas de bosque en pie en el área de proyecto
Tipo	Impacto
Meta	Conservar los bosques presentes en los resguardos indígenas y monitorear el avance de la deforestación
ODS a cumplir	ODS13 (reducción de emisiones), ODS15 (protección del hábitat forestal ya que desincentiva deforestación)
Unidad de medida	Área (ha)
Metodología de monitoreo	Evaluación de mapas de bosque y no bosque conforme a metodología BCR
Frecuencia de monitoreo	Anualmente
Responsable de la medición	Carbo Sostenible Organización implementadora Representante de la comunidad Coordinador Monitoreo – Comité REDD+
Resultado del indicador en el periodo de reporte	<p>Primera Instancia: Inicio periodo de monitoreo (01-enero-2021): 80.076,52 ha Final periodo de monitoreo (30-junio-2022): 80.027,22 ha Pérdida durante el periodo de monitoreo: 49,30 ha</p> <p>Segunda Instancia: Inicio periodo de monitoreo (15-enero-2019): 35.426,40 ha Final periodo de monitoreo (30-junio-2022): 35.293,60 ha Pérdida durante el periodo de monitoreo: 132,81 ha</p> <p>Área de bosque total al finalizar el periodo de monitoreo: 115.320,82 ha</p>
Documentos para soportar la información	<ul style="list-style-type: none"> Análisis de deforestación a partir de mapas Cálculos de tasas de deforestación: Ver <i>Anexo 15</i>
Observaciones	

ID actividad	A-15
ID Indicador	A-15.2

Nombre indicador	# de toneladas de CO ₂ e evitadas
Tipo	Impacto
Meta	Reducir emisiones de carbono
ODS a cumplir	ODS13 (reducción de emisiones), ODS15 (protección del hábitat forestal ya que desincentiva deforestación)
Unidad de medida	Toneladas (tCO ₂ e)
Metodología de monitoreo	Para la medición y reporte de este indicador se identifica y estima el área de bosque en pie presente en el territorio de los resguardos indígenas empleando Sistemas de Información Geográfica y las imágenes satelitales de sensores remotos. Posteriormente se aplica el factor de emisión correspondiente.
Frecuencia de monitoreo	Anualmente
Responsable de la medición	Carbo Sostenible
Resultado del indicador en el periodo de reporte	Primera Instancia: 934.617 tCO ₂ Segunda Instancia: 746.011 tCO ₂ Total al finalizar el periodo de monitoreo: 1.680.628 tCO ₂ e
Documentos para soportar la información	<ul style="list-style-type: none"> • Soportes de cálculo: Ver Anexo 15
Observaciones	

ID actividad	A-15
ID Indicador	A-15.4
Nombre indicador	# de hectáreas de bosque en pie en el área de fugas
Tipo	Impacto
Meta	Monitorear el avance de la deforestación y sus cambios en la cobertura del área de fugas
ODS a cumplir	ODS13 (reducción de emisiones), ODS15 (protección del hábitat forestal ya que desincentiva deforestación)
Unidad de medida	Área (ha)
Metodología de monitoreo	Evaluación de mapas de bosque y no bosque conforme a metodología BCR
Frecuencia de monitoreo	Anualmente
Responsable de la medición	Carbo Sostenible Organización implementadora Representante de la comunidad Coordinador Monitoreo – Comité REDD+
Resultado del indicador en el periodo de reporte	Inicio del periodo de monitoreo: 33.057,38 ha Final del periodo de monitoreo: 32.483,71 ha Pérdida total de bosque en el área de fugas: 573,68 ha
Documentos para soportar la información	<ul style="list-style-type: none"> • Análisis de deforestación a partir de mapas • Cálculos de tasas de deforestación
Observaciones	

Adicionalmente, además del avance de las actividades reportado en los indicadores relacionados anteriormente, durante el periodo de monitoreo se llevaron a cabo las siguientes acciones:

- En 2019, el Instituto Colombiano de Bienestar Familiar (ICBF), prestó el servicio de educación inicial en la modalidad propia e intercultural para grupos étnicos, de acuerdo con los manuales y directrices definidas por el ICBF para el desarrollo integral de la primera infancia. Entre las comunidades beneficiarias se encuentra el RI Puerto Nare. Ver carpeta *Anexo 5*, subcarpeta *2do Periodo*, archivos *ICBF - Educación inicial en la modalidad propia e intercultural_022019.pdf* y *ICBF - Programa generaciones con bienestar modalidad étnica_042019.pdf*
- Durante el 16 y 17 de julio de 2021 se desarrolló una Asamblea de Socialización del Programa de Formación en Gobernanza Ambiental de los Territorios Indígenas en el Municipio de Miraflores (Guaviare), por parte del Programa Visión Amazonía. Dicha asamblea contó con la participación del RI Puerto Nare, RI Vuelta del Alivio y RI Yavilla II. Ver carpeta *Anexo 5*, subcarpeta *2do Periodo*, archivo *Formación en gobernanza ambiental indígena - Visión Amazonía.pdf*.
- Suscripción del acuerdo 022 de 2021 celebrado entre Patrimonio Natural y el RI Puerto Nare para promover el fortalecimiento cultural y de gobierno propio del resguardo; implementar un proceso comunitario sobre el territorio, la cultura y la economía propia; desarrollar proyectos de restauración ecológica; y elaborar materiales para la educación y revitalización de la lengua. Ver carpeta *Anexo 5*, subcarpeta *2do Periodo*, archivo *Subacuerdo VA 022 de 2021 - RI Puerto Nare.pdf*
- Constitución del Comité REDD+ (septiembre de 2021): contribuye al fortalecimiento de la Gobernanza y a la adecuada gestión, administración e inversión de los recursos. Ver carpeta *Anexo 1*, subcarpeta *1.4. Ratificación Consentimiento Libre, Previo e Informado*, subcarpeta *1.4.2. Conformación Comités, familias beneficiarias, cronograma y mapeo actividades*. Ver sección 3.5. *Conformación Comité REDD+* del presente documento.

3.3. Salvaguardas REDD+

A continuación, se presenta el plan de monitoreo para cada salvaguarda aplicable:

ID Salvaguarda	SVG-1
ID Indicador	SVG-1.1

Nombre indicador	Correspondencia con la legislación nacional
Tipo	Resultado
Meta	100%
Unidad de medida	Porcentaje
Metodología de monitoreo	Se realiza la verificación de la normatividad vigente y se verifican que las actividades planteadas den cumplimiento a esta. Para el seguimiento y reporte de este indicador se empleará la siguiente ecuación: $\frac{\# \text{ de actividades que cumplen la normatividad}}{\# \text{ de actividades totales}} \times 100\%$
Frecuencia de monitoreo	Anualmente o cuando se plantee un cambio en las actividades del proyecto
Responsable de la medición	Organización implementadora
Resultado del indicador en el periodo de reporte	100%
Documentos para soportar la información	<ul style="list-style-type: none"> • Análisis de correspondencia legal por parte de las actividades del proyecto. Ver <i>Anexo 7</i>. • Listas de asistencia, actas de reunión, registro fotográfico y grabaciones de las reuniones con la comunidad. Ver <i>Anexo 1</i>.
Observaciones	Todas las actividades del proyecto se han realizado dando cumplimiento a la normatividad y aspectos legales pertinentes.

ID Salvaguarda	SVG-2
ID Indicador	I.SVG-2.1
Nombre indicador	Transformación y acceso a la información
Tipo	Resultado
Meta	100%
Unidad de medida	Porcentaje
Metodología de monitoreo	Se verificará el acceso a la información en lenguaje y medios apropiados para la comunidad. Se verificará el número de líderes de la comunidad que tienen acceso a los documentos desarrollados. Para el seguimiento de esta salvaguarda y reporte de este indicador se empleará la siguiente ecuación: $\frac{\# \text{ de líderes de la comunidad con acceso a información}}{\# \text{ de líderes totales de la comunidad}} * 100\%$
Frecuencia de monitoreo	Anualmente
Responsable de la medición	Organización implementadora
Resultado del indicador en el periodo de reporte	100%
Documentos para soportar la información	<ul style="list-style-type: none"> • Actas de reunión. Ver <i>Anexo 1</i>. • Actas de socialización. Ver <i>Anexo 1</i>. • Listados de asistencia a los talleres: Ver <i>Anexo 1</i>. • Entrevistas y encuestas a la comunidad. Ver <i>Anexo 1</i>.
Observaciones	Los 6 capitanes de los resguardos indígenas (3 del RI Lagos El Dorado, 1 del RI Yavilla II, 1 del RI Vuelta del Alivio y 1 del RI Puerto

	Nare) que participan en el proyecto cuentan con información en lenguaje y medios apropiados. También se hizo entrega física de la documentación generada en el marco del desarrollo e implementación del proyecto a cada RI.
--	--

ID Salvaguarda	SVG-3
ID Indicador	SVG-3.1
Nombre indicador	Rendición de cuentas
Tipo	Producto
Meta	Presentar un informe de rendición de cuentas dentro de los 6 meses posteriores al proceso de verificación.
Unidad de medida	Número
Metodología de monitoreo	Para la medición de este indicador se tendrá en cuenta la generación de informes de rendición de cuentas por parte del implementador del proyecto. De igual manera, se realizarán jornadas de reporte y rendición de cuentas con los actores interesados.
Frecuencia de monitoreo	Dentro de los 6 meses posteriores a los procesos de verificación
Responsable de la medición	Organización implementadora
Resultado del indicador en el periodo de reporte	Se realizaron 3 jornadas de rendición de cuentas, una para el RI Lagos El Dorado, una para el RI Vuelta del Alivio y una para el RI Yavilla II
Documentos para soportar la información	Actas de reunión, listado de asistencia y registro fotográfico de los espacios informativos: RI Lagos El Dorado: ver Anexo 1, subcarpeta 1.1, subcarpeta 1.1.9 RI Vuelta del Alivio: ver Anexo 1, subcarpeta 1.2, subcarpeta 1.2.8 RI Yavilla II: ver Anexo 1, subcarpeta 1.3, subcarpeta 1.3.7
Observaciones	

ID Salvaguarda	SVG-4
ID Indicador	SVG-4.1
Nombre indicador	Reconocimiento de las estructuras de gobernanza forestal
Tipo	Impacto
Meta	Reconocer el cumplimiento de las estructuras de gobernanza forestal dispuestas por las autoridades de los resguardos y su concordancia con las dispuestas por otras instituciones presentes en el territorio.
Unidad de medida	Cumplimiento
Metodología de monitoreo	Se verificará que las acciones REDD+ sean desarrolladas en concordancia con la estructura de gobernanza forestal asociada a la jurisdicción territorial por parte de los resguardos indígenas, y las estructuras de gobernanza forestal dispuestas por otras instituciones presentes en el territorio.
Frecuencia de monitoreo	Anualmente
Responsable de la medición	Organización implementadora
Resultado del indicador	Cumple

en el periodo de reporte	
Documentos para soportar la información	<p>Actas de reunión y listas de asistencia: ver <i>Anexo 1</i>.</p> <p>Plan de Vida Indígena: <i>Anexo 12</i>, archivo <i>12.1, 12.11, 12.12, 12.13, 12.14</i></p> <p>Documentos elaborados por instituciones sobre gobernanza forestal: ver <i>Anexo 12</i>.</p> <p>Actos administrativos de ordenamiento territorial: ver <i>Anexo 7</i>, subcarpeta <i>7.2</i>, archivo <i>7.2.18</i>.</p>
Observaciones	<p>Las acciones REDD+ dan cumplimiento a lo establecido en los Planes de Vida Indígena definidos por el RI Lagos El Dorado, el RI Yavilla II y el RI Puerto Nare, considerando que entre de las prioridades definidas por la comunidad se encuentra la conservación del territorio tradicional y del medio ambiente como estrategia para disminuir la deforestación en sus territorios y reducir los conflictos ambientales asociados a las actividades productivas que implican deforestación. Otros principios de vida recogidos en los planes de vida consisten en el acceso a la educación, fortalecimiento del gobierno propio e identidad cultural, soberanía alimentaria, salud y medicina tradicional, vivienda digna, acceso a servicios básicos, entre otros, los cuales están estrechamente ligados a las acciones referenciadas en la sección 8.6. del PDD.</p> <p>También, se articulan con las acciones definidas por la CDA en cuando a las Reservas de Ley 2da, considerando que se encuentran en la categoría de Estrategias complementarias de conservación, y, teniendo en cuenta que el proyecto incorpora aspectos específicos relacionados con las zonas de reserva forestal y busca disminuir la deforestación en el territorio.</p> <p>Por otra parte, las acciones REDD+ planteadas representan una oportunidad para contribuir al cumplimiento de objetivos de los planes de desarrollo municipal y departamental relacionados con la conservación de los bosques, servicios ecosistémicos, gestión del riesgo y cambio climático, educación ambiental, entre otros, los cuales buscan fortalecer la gobernanza forestal en el territorio (ver <i>Anexo 12</i>). En ese sentido, se ha establecido contacto con dichas instituciones con el fin de promover la articulación y sinergias en las actividades a desarrollar en el marco del proyecto (ver <i>Anexo 11</i>).</p>

ID Salvaguarda	SVG-5
ID Indicador	SVG-5
Nombre indicador	Fortalecimiento de capacidades
Tipo	Resultado
Meta	Aumentar las capacidades técnicas, jurídicas y administrativas de los miembros de los resguardos indígenas
Unidad de medida	Número de jornadas realizadas

Metodología de monitoreo	Se realizarán jornadas de capacitaciones temáticas (técnicas, jurídicas y administrativas), y se aplicarán pruebas al finalizar las jornadas de capacitación con el fin de evaluar la adopción de conocimiento por parte de los miembros de la comunidad, y se reportará los resultados obtenidos.
Frecuencia de monitoreo	Anualmente
Responsable de la medición	SENA, SINCHI, Centros de Investigación
Resultado del indicador en el periodo de reporte	No reporta
Documentos para soportar la información	
Observaciones	Pese a que actualmente no se están ejecutando los programas de fortalecimiento de las capacidades de los miembros de la comunidad, estos se implementarán en el marco del proyecto. Se encuentra en proceso de consolidación de un convenio con el SENA con el fin de iniciar las capacitaciones a los miembros de los resguardos indígenas.

ID Salvaguarda	SVG-6
ID Indicador	SVG-6.1
Nombre indicador	Consentimiento Libre, Previo e Informado
Tipo	Resultado
Meta	Dar cumplimiento a lo establecido en la normatividad vigente en lo referente a consulta y relacionamiento con comunidades indígenas.
Unidad de medida	Número
Metodología de monitoreo	Se realizarán jornadas de consulta con los interesados y se reportará el número de jornadas realizadas.
Frecuencia de monitoreo	Anualmente
Responsable de la medición	Organización implementadora
Resultado del indicador en el periodo de reporte	17 jornadas de consulta (talleres) y 7 asambleas de aprobación del proyecto
Documentos para soportar la información	Evidencias de relacionamiento y consulta con las comunidades (actas de reuniones, listados de participantes, registro fotográfico): ver <i>Anexo 1</i>
Observaciones	

ID Salvaguarda	SVG-7
ID Indicador	SVG-7.1
Nombre indicador	Respeto por el conocimiento tradicional
Tipo	Resultado
Meta	Garantizar que se ha tomado en consideración y se ha respetado las formas de entender y de relacionarse con el entorno de las comunidades, con el fin de que no se vean afectados las tradiciones, usos y costumbres de las comunidades
Unidad de medida	Número

Metodología de monitoreo	Se cuantificarán las jornadas de consulta con los interesados, se validará la propuesta para el desarrollo de la iniciativa de deforestación con la comunidad y se reportará el número de jornadas realizadas.
Frecuencia de monitoreo	Anualmente
Responsable de la medición	Organización implementadora
Resultado del indicador en el periodo de reporte	17 jornadas de consulta (talleres) y 7 asambleas de aprobación del proyecto
Documentos para soportar la información	Evidencias de relacionamiento y consulta con las comunidades (actas de reuniones, listados de participantes, registro fotográfico): ver <i>Anexo 1</i>
Observaciones	

ID Salvaguarda	SVG-8
ID Indicador	SVG-8.1
Nombre indicador	Distribución de beneficios
Tipo	Impacto
Meta	Garantizar la distribución del 100% de los beneficios derivados de la implementación de las políticas, medidas y acciones de reducción de la deforestación y que se generen de los conocimientos, innovaciones y prácticas tradicionales para la conservación y uso sostenible de los bosques, su diversidad y los servicios ecosistémicos sean distribuidos justa y equitativamente para los miembros de los resguardos indígenas vinculados al proyecto.
Unidad de medida	Moneda
Metodología de monitoreo	Considerando que se cuenta con un esquema de distribución de los recursos previamente definido, se llevará registro de los recursos recibidos por los resguardos indígenas y la población miembro de estos
Frecuencia de monitoreo	Anualmente
Responsable de la medición	Organización implementadora Representantes de los resguardos indígenas
Resultado del indicador en el periodo de reporte	El 100% de los beneficios generados por la comercialización de los CCV derivados de la reducción de emisiones por deforestación y degradación forestal fue transferido a una fiduciaria cuyos fideicomitentes beneficiarios son los resguardos indígenas proponentes del proyecto. Dichos recursos han sido empleados para el financiamiento de las actividades reportadas en la sección 3.2.
Documentos para soportar la información	4 acuerdo de distribución de recursos. Ver <i>Anexo 3</i> , archivo 3.4.3
Observaciones	La distribución de los recursos se hace una vez se cubran los gastos operativos del proyecto

ID Salvaguarda	SVG-9
ID Indicador	SVG-9.1

Nombre indicador	Derechos territoriales
Tipo	Resultado
Meta	Garantizar el respeto de los derechos territoriales colectivos e individuales de los resguardos indígenas. Así como su uso y significado cultural, económico y espiritual.
Unidad de medida	Cumplimiento o no cumplimiento
Metodología de monitoreo	Se revisa la normatividad expedida en materia de derechos territoriales para cada uno de los resguardos y se verifica el respeto de estos.
Frecuencia de monitoreo	Anualmente
Responsable de la medición	Organización implementadora
Resultado del indicador en el periodo de reporte	Cumple
Documentos para soportar la información	Resoluciones de titulación del territorio en favor de los resguardos indígenas que participan en el proyecto. Ver <i>Anexo 4</i> .

ID Salvaguarda	SVG-10
ID Indicador	SVG-10.1
Nombre indicador	Participación
Tipo	Resultado
Meta	Garantizar la participación plena y efectiva de los actores involucrados para garantizar la gobernanza y adecuada toma de decisiones sobre REDD+
Unidad de medida	Cumplimiento o no cumplimiento
Metodología de monitoreo	Se verificará la participación de los actores involucrados para garantizar la gobernanza y toma de decisiones adecuada en los espacios destinados para tal fin, de acuerdo con lo establecido en la normatividad nacional y las formas locales de participación
Frecuencia de monitoreo	Anualmente
Responsable de la medición	Organización implementadora
Resultado del indicador en el periodo de reporte	Cumple
Documentos para soportar la información	Evidencias de relacionamiento, participación y consulta con las comunidades (actas de reuniones, listados de participantes, registro fotográfico). Ver <i>Anexo 1</i> .
Observaciones	

ID Salvaguarda	SVG-11
ID Indicador	SVG-11.1
Nombre indicador	Conservación de bosques y su biodiversidad
Tipo	Impacto
Meta	Garantizar que el proyecto no vaya en detrimento de la conservación de los bosques y la biodiversidad que estos albergan.
Unidad de medida	Cumplimiento o no cumplimiento

Metodología de monitoreo	Se verificará el área de bosque presente en el área del proyecto mediante el uso de Sistemas de Información Geográfica.
Frecuencia de monitoreo	Anualmente
Responsable de la medición	Organización implementadora
Resultado del indicador en el periodo de reporte	Cumple
Documentos para soportar la información	Generación de productos cartográficos. Ver Anexo 9.
Observaciones	

ID Salvaguarda	SVG-12
ID Indicador	SVG-12.1
Nombre indicador	Provisión de bienes y servicios ambientales
Tipo	Impacto
Meta	Garantizar que no se afectar directa o indirectamente los servicios ecosistémicos (de abastecimiento, apoyo, regulación y culturales) por ejemplo: el abastecimiento de agua, el suelo, la biodiversidad, entre otros por la ejecución de las actividades del proyecto
Unidad de medida	Cumplimiento o no cumplimiento
Metodología de monitoreo	Se monitorearán las coberturas forestales presentes en el territorio de los resguardos indígenas que participan en el proyecto. Adicionalmente, se realizarán actividades de monitoreo a la biodiversidad y se generarán informes producto de estas actividades.
Frecuencia de monitoreo	Anualmente
Responsable de la medición	Organización implementadora
Resultado del indicador en el periodo de reporte	Cumple
Documentos para soportar la información	Generación de productos cartográficos. Ver Anexo 9.
Observaciones	

ID Salvaguarda	SVG-13
ID Indicador	SVG-13.1
Nombre indicador	Ordenamiento ambiental y territorial
Tipo	Resultado
Meta	Garantizar la consolidación de los instrumentos de ordenamiento territorial y ambiental bajo un enfoque de conservación y manejo sostenible del bosque, reconociendo las formas propias de ordenamiento del territorio de los resguardos indígenas y de ordenamiento territorial definidas por otras instituciones.
Unidad de medida	Cumplimiento
Metodología de monitoreo	Se verificará que el proyecto promueva la consolidación de instrumentos de ordenamiento ambiental y territorial bajo un enfoque de conservación y manejo sostenible del bosque, acatando las formas propias de gobierno e intereses de las comunidades de

	los resguardos indígenas que participan en el proyecto y las formas de ordenamiento identificadas en el contexto territorial.
Frecuencia de monitoreo	Anualmente
Responsable de la medición	Organización implementadora
Resultado del indicador en el periodo de reporte	Cumple
Documentos para soportar la información	Documentos de Planes de Ordenamiento Territorial desarrollados: ver <i>Anexo 12</i> Planes de Vida Indígena: ver <i>Anexo 12</i> Actas de reunión y listas de asistencia: ver <i>Anexo 1</i>
Observaciones	Estas actividades se desarrollarán en el marco del proyecto.

ID Salvaguarda	SVG-14
ID Indicador	SVG-14.1
Nombre indicador	Planificación sectorial
Tipo	Resultado
Meta	Garantizar que las acciones REDD+ estén articuladas con la legislación relacionada con los bosques y su biodiversidad
Unidad de medida	Cumplimiento
Metodología de monitoreo	Los miembros de la comunidad y la organización implementadora verificarán que las acciones REDD+ estén articuladas con la legislación relacionada con los bosques y su biodiversidad
Frecuencia de monitoreo	Anualmente
Responsable de la medición	Organización implementadora
Resultado del indicador en el periodo de reporte	Cumple
Documentos para soportar la información	<ul style="list-style-type: none"> Plan de Desarrollo Municipal: ver <i>Anexo 12</i>, archivo 12.6 Plan de Desarrollo Departamental: ver <i>Anexo 12</i>, archivo 12.5 Plan de Acción de las Autoridades Ambientales: ver <i>Anexo 12</i>, archivo 12.8
Observaciones	

ID Salvaguarda	SVG-15
ID Indicador	SVG-15.1
Nombre indicador	Control y vigilancia forestal para evitar el desplazamiento de emisiones
Tipo	Resultado
Meta	Garantizar el desarrollo de acciones de monitoreo y control comunitario para reducir el desplazamiento de las emisiones e identificar los eventos que las originan
Unidad de medida	Número
Metodología de monitoreo	Los miembros de la comunidad realizarán recorridos y actividades para identificar eventos que puedan derivar el desplazamiento de emisiones. Asimismo, se ejecutarán los protocolos que se definan con el objetivo de mitigar la situación

Frecuencia de monitoreo	Anualmente
Responsable de la medición	Organización implementadora
Resultado del indicador en el periodo de reporte	Cumple
Documentos para soportar la información	Análisis cartográficos. Ver <i>Anexo 9</i>
Observaciones	Las actividades de monitoreo se desarrollarán en el marco del proyecto.

3.4. Permanencia del proyecto

A continuación, se presenta el reporte de monitoreo de la Permanencia del Proyecto para el periodo comprendido entre enero de 2019 y junio de 2022:

Riesgo	Indicadores de Monitoreo	Frecuencia de monitoreo	Resultado durante 2019	Resultado durante 2020	Resultado durante 2021	Resultado durante 2022
Fuegos	M.1. # de incendios detectados M.2. # de hectáreas afectadas por incendios M.3. tCO ₂ emitidas por incidencia de fuegos. M.4. tCH ₄ emitidas por incidencia de fuegos.	Anual	No se detectaron incendios	No se detectaron incendios	No se detectaron incendios	No se detectaron incendios
Inundaciones	M.5 # de hectáreas afectadas por inundaciones	Anual	No se detectaron inundaciones	No se detectaron inundaciones	No se detectaron inundaciones	No se detectaron inundaciones
Disputas por tenencia de la tierra	M.6 # de hectáreas objeto de disputa por tenencia de la tierra	Anual	No se detectaron disputas sobre la tenencia de la tierra	No se detectaron disputas sobre la tenencia de la tierra	No se detectaron disputas sobre la tenencia de la tierra	No se detectaron disputas sobre la tenencia de la tierra
Conflictos entre actores del proyecto	M.7 # de hectáreas deforestadas por los conflictos entre actores del proyecto	Anual	No se identificaron conflictos entre los actores del proyecto.	No se identificaron conflictos entre los actores del proyecto.	No se identificaron conflictos entre los actores del proyecto.	No se identificaron conflictos entre los actores del proyecto.
No apropiación de las actividades del proyecto	M.8. # de actividades REDD+ que no se pueden implementar por falta de	Anual	Las actividades programadas fueron desarrolladas oportunamente y contaron con participación de	Las actividades programadas fueron desarrolladas oportunamente y contaron con participación de	Las actividades programadas fueron desarrolladas oportunamente y contaron con participación de	Las actividades programadas fueron desarrolladas oportunamente y contaron con

Riesgo	Indicadores de Monitoreo	Frecuencia de monitoreo	Resultado durante 2019	Resultado durante 2020	Resultado durante 2021	Resultado durante 2022
	<p>apropiación por parte de los actores del proyecto.</p> <p>M.9. # de hectáreas de bosque deforestadas por la baja apropiación de las actividades del proyecto.</p>		todos los miembros de la comunidad.	todos los miembros de la comunidad.	todos los miembros de la comunidad.	participación de todos los miembros de la comunidad.
Déficit de gobernanza	M.10. # de hectáreas de bosque deforestadas por baja gobernanza territorial.	Anual	No se registró pérdida de bosque por déficit de gobernanza.	No se registró pérdida de bosque por déficit de gobernanza.	No se registró pérdida de bosque por déficit de gobernanza.	No se registró pérdida de bosque por déficit de gobernanza.
Participación de la comunidad	<p>M.11. # de miembros de la comunidad que participan en las actividades del proyecto</p> <p>M.12. # de hectáreas de bosque deforestadas por falta de participación de la comunidad.</p>	Anual	Los miembros de los RI participaron en la implementación y formulación de las actividades del proyecto	Los miembros de los RI participaron en la implementación y formulación de las actividades del proyecto	Los miembros de los RI participaron en la implementación y formulación de las actividades del proyecto	Los miembros de los RI participaron en la implementación y formulación de las actividades del proyecto

3.5. Conformación Comité REDD+

Durante el periodo de monitoreo se conformaron los comités REDD+ de los RI que componen la primera instancia del proyecto y se propuso la estructura de comité REDD+ con el RI que conforman la segunda instancia, tal como se indica a continuación:

3.5.1. Resguardo Indígena Lagos El Dorado, Lagos del Paso y El Remanso

A continuación, se presentan los comités conformados durante el periodo de monitoreo para la gestión y administración del proyecto por cada comunidad:

Comunidad de Lagos El Dorado:

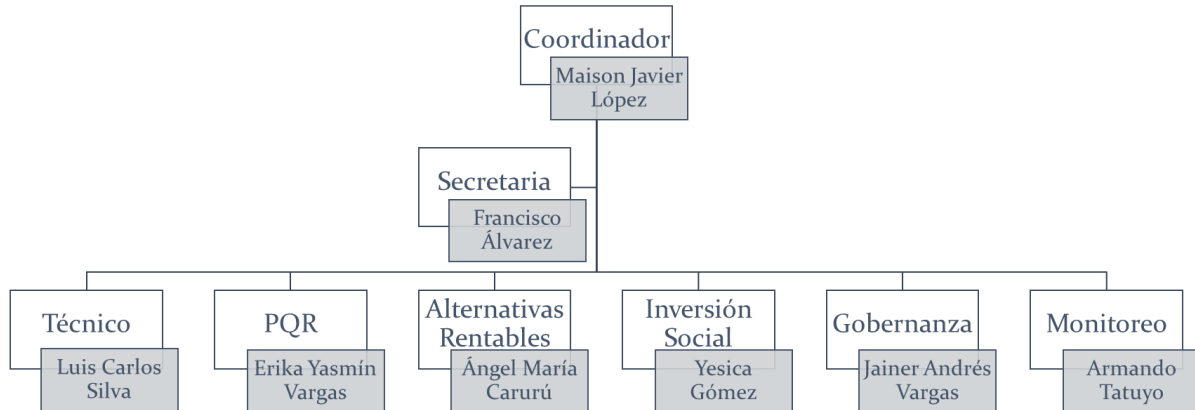

Comunidad de Lagos del Paso:

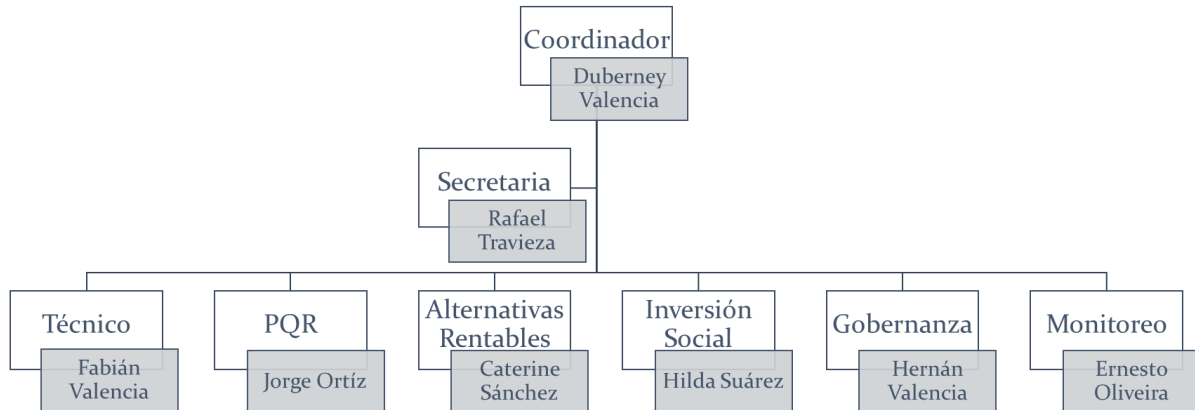

Comunidad El Remanso:

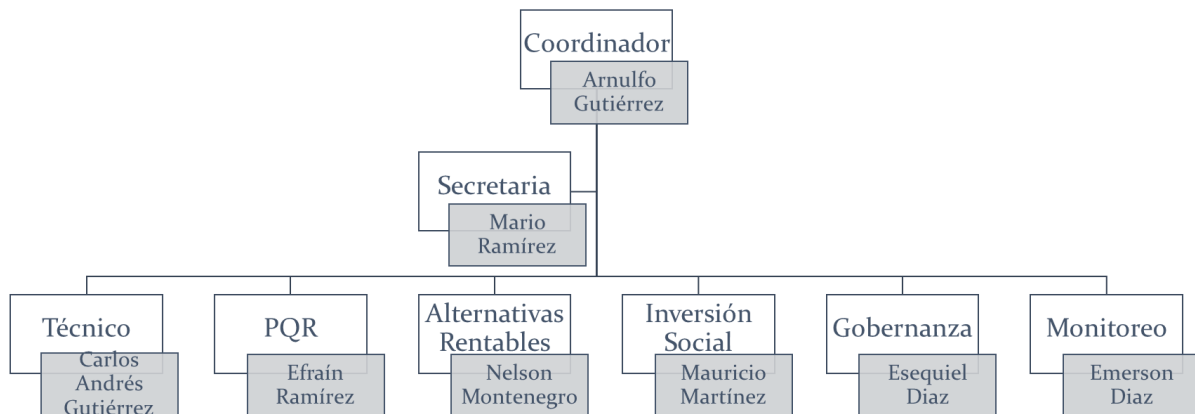

3.5.2. Resguardo Indígena Vuelta del Alivio

A continuación, se presentan el comité conformado durante el periodo de monitoreo para la gestión y administración del proyecto del RI Vuelta del Alivio:

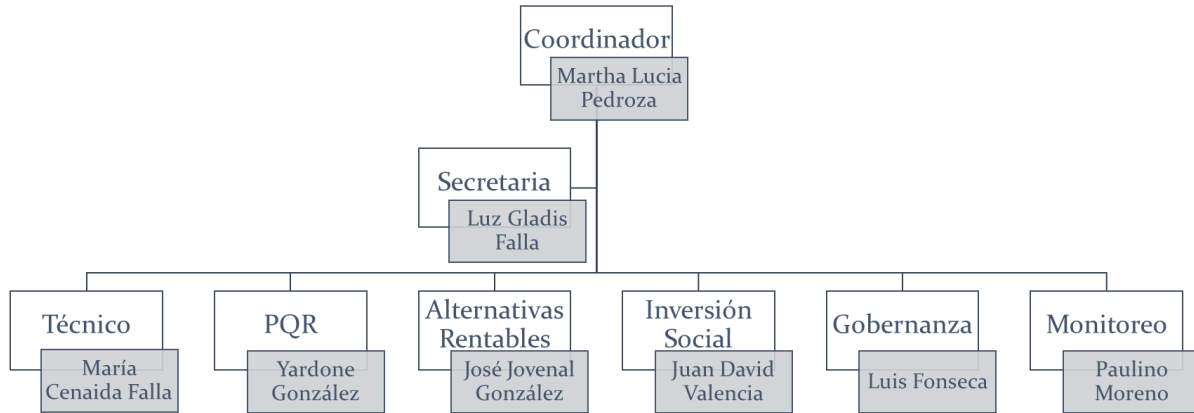

3.5.3. Resguardo Indígena Yavilla II

A continuación, se presentan el comité conformado durante el periodo de monitoreo para la gestión y administración del proyecto del RI Yavilla II:

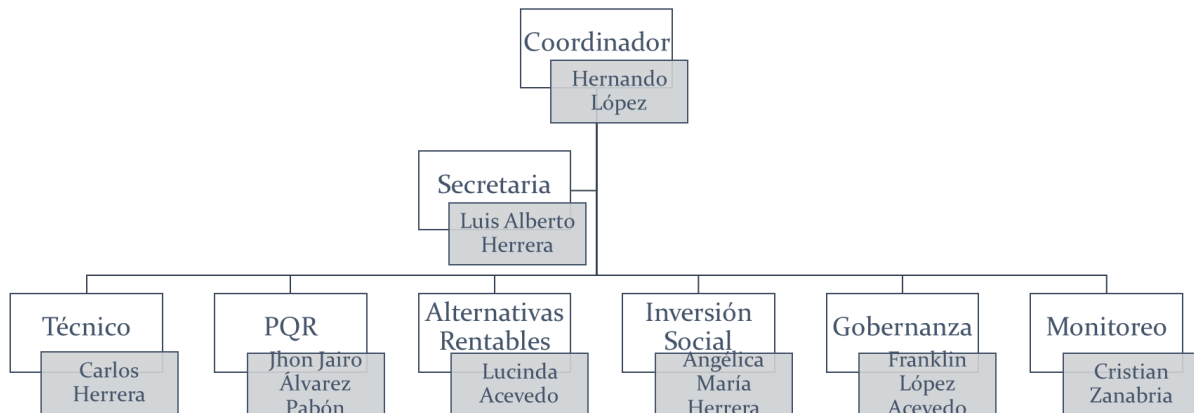

3.5.4. Resguardo Indígena Puerto Nare

A continuación, se presentan el comité propuesto por el RI Puerto Nare:

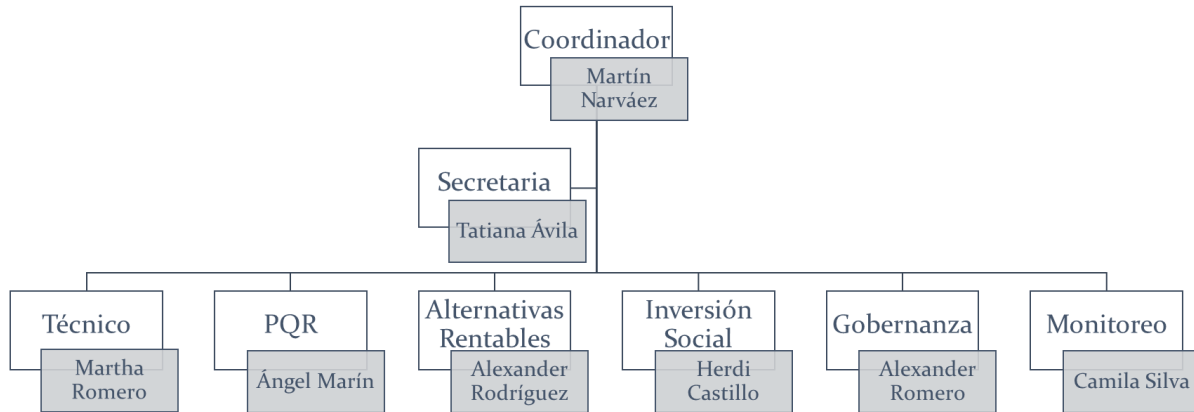

3.6. Reporte de PQR

Durante el periodo de monitoreo no se registraron peticiones, quejas ni reclamos por parte de los participantes del proyecto. La relación de las comunicaciones generadas durante el periodo de monitoreo se presenta a continuación:

Resguardo Indígena	Fecha	Concepto de la comunicación	Acción realizada
RI Lagos El Dorado	19-febrero-2022	Nombramiento del Coordinador del Comité REDD+	NA
	16-abril-2022	Concertación de honorarios al representante legal del RI	Se realizó el pago de honorarios desde la solicitud realizada
	24-abril-2022	Solicitud de honorarios al Capitán de la comunidad de Lagos El Dorado	Se realizó el pago de honorarios desde la solicitud realizada
RI Vuelta del Alivio	20-marzo-2022	Renuncia del Coordinador Técnico del Comité REDD+	NA
	20-marzo-2022	Aceptación de la renuncia del Coordinador Técnico y nombramiento del nuevo Coordinador Técnico del Comité REDD+	NA
RI Yavilla II	19-mayo-2022	Sustitución del encargado de PQR del Comité REDD+	NA

Los soportes de las comunicaciones se encuentran en la carpeta *Anexo 5*, subcarpeta *2do periodo*, subcarpeta *Comunicaciones*.

3.7. Aspectos ambientales y socioeconómicos

Aspecto	Medida de reporte	Responsable
Ambiental		

Aspecto	Medida de reporte	Responsable
Flora	Positivo	CARBO-TERRA
Fauna	Positivo	CARBO-TERRA
Ecosistemas	Positivo	CARBO-TERRA
Fortalecimiento de capacidades	Positivo	CARBO-TERRA
Fortalecimiento de la gobernanza	Positivo	CARBO-TERRA
Condiciones económicas	Positivo	CARBO-TERRA
Identidad cultural	Positivo	CARBO-TERRA
Acceso a educación	Positivo	CARBO-TERRA
Servicios de salud	Positivo	CARBO-TERRA
Condiciones de vivienda	Positivo	CARBO-TERRA

3.8. Categorías especiales

A continuación, se presentan los indicadores de monitoreo para los cobeneficios del proyecto para el periodo comprendido entre 2019 y 2022:

criterio	Conservación de la biodiversidad
Requisito al que aplica	En el área del proyecto se encuentran Altos Valores de Conservación.
ID Indicador	CE-1.2
Nombre indicador	# de Altos Valores de Conservación identificados en el área de proyecto
Tipo	Impacto
Unidad de medida	Número
Metodología de monitoreo	Se cuantifica el número de Altos Valores de Conservación identificados en el área de proyecto de acuerdo con los criterios definidos por la HCV Network (Red de Altos Valores de Conservación, por sus siglas en inglés) y se reporta el valor.
Frecuencia de monitoreo	Anualmente
Responsable de la medición	Organización implementadora Representante de la comunidad Coordinador Monitoreo – Comité REDD+ Coordinador Gobernanza – Comité REDD+
Resultado del indicador en el periodo de reporte	En el marco del desarrollo e implementación del proyecto se definieron 4 Altos Valores de Conservación: especies de fauna, medicina tradicional, lenguaje tradicional y sistemas de producción tradicionales de subsistencia.
Documentos para soportar la información	<ul style="list-style-type: none"> Reporte de visitas: ver carpeta <i>Anexo 5</i>, subcarpeta <i>2do Periodo</i>, subcarpeta <i>SP – Chagras</i>, subcarpetas <i>Chagras El Remanso</i>, <i>Chagras Lagos El Dorado</i> y <i>Chagras Vuelta del Alivio</i>. Actas de reunión: - RI Lagos El Dorado:

	<p><u>Taller 2 (Fase II):</u> ver carpeta Anexo 1, subcarpeta 1.1, subcarpeta 1.1.6, archivo 1.1.6.1</p> <p>• RI Vuelta del Alivio:</p> <p><u>Taller 2 (Fase II):</u> ver carpeta Anexo 1, subcarpeta 1.2, subcarpeta 1.2.5, archivo 1.2.5.1</p>
Observaciones	<p>Durante el periodo de monitoreo se inició la implementación del proyecto de Chagras con las comunidades de Lagos El Dorado y El Remanso del RI Lagos El Dorado, y con el RI Vuelta del Alivio, tal como se presenta en el reporte del indicador A-13.3.</p>

Criterio	Conservación de la biodiversidad
Requisito al que aplica	El proyecto se encuentra en áreas con presencia de espacios amenazadas a nivel mundial (Lista Roja de la IUCN) y desarrolla acciones tendientes a la conservación de dichas especies.
ID Indicador	CE-1.3
Nombre indicador	# de especies amenazadas a nivel mundial identificadas en el área del proyecto
Tipo	Impacto
Unidad de medida	Número
Metodología de monitoreo	Se cuantifica el número de especies amenazadas a nivel mundial identificadas en el área de proyecto de acuerdo con la información generada por la IUCN (Listas Rojas) y se reporta el valor.
Frecuencia de monitoreo	Anualmente
Responsable de la medición	Organización implementadora Representante de la comunidad Coordinador Monitoreo – Comité REDD+ Coordinador Gobernanza – Comité REDD+
Resultado del indicador en el periodo de reporte	En el área de proyecto se identificaron 3 especies que se encuentran en peligro de acuerdo con la información reportada en las Listas Rojas de la IUCN, dichas especies son: <ul style="list-style-type: none"> • Nutria gigante (<i>Pteronura brasiliensis</i>) • Mono araña o Macaco araña (<i>Ateles belzebuth</i>)
Documentos para soportar la información	Fuentes de consulta – IUCN: IUCN, 2023
Observaciones	

Criterio	Conservación de la biodiversidad
Requisito al que aplica	El proyecto se encuentra en áreas con presencia de espacios amenazadas a nivel mundial (Lista Roja de la IUCN) y desarrolla acciones tendientes a la conservación de dichas especies.
ID Indicador	CE-1.4
Nombre indicador	# de hectáreas de bosque en pie en el área de proyecto
Tipo	Impacto

Unidad de medida	Área (ha)
Metodología de monitoreo	Evaluación de mapas de bosque y no bosque conforme a metodología Biocarbon Registry
Frecuencia de monitoreo	Anualmente
Responsable de la medición	Carbo Sostenible Organización implementadora Representante de la comunidad Coordinador Monitoreo – Comité REDD+
Resultado del indicador en el periodo de reporte	115.320,82 ha
Documentos para soportar la información	<ul style="list-style-type: none"> Análisis de deforestación a partir de mapas Cálculos de tasas de deforestación: Ver Anexo 15
Observaciones	

Criterio	Equidad de género
Requisito al que aplica	Apoya acciones que otorguen a las mujeres el derecho a los recursos económicos en condiciones de igualdad, así como el acceso a la propiedad y al control de las tierras y otros bienes, los servicios financieros, la herencia y los recursos naturales, de conformidad con las leyes nacionales.
ID Indicador	CE-3.1
Nombre indicador	# de mujeres que mejoran sus ingresos con el desarrollo de las acciones del proyecto
Tipo	Impacto
Unidad de medida	Número
Metodología de monitoreo	Número de mujeres que reciben ingresos con el desarrollo de las acciones del proyecto
Frecuencia de monitoreo	Anualmente
Responsable de la medición	Organización implementadora Representante de la comunidad Coordinador Comité REDD+ Coordinador alternativas rentables – Comité REDD+ Coordinador gobernanza – Comité REDD+ Coordinador monitoreo – Comité REDD+
Resultado del indicador en el periodo de reporte	Durante el periodo de monitoreo, 11 mujeres (4 del RI Lagos El Dorado, 5 del RI Vuelta del Alivio y 2 del RI Yavilla II) percibieron ingresos por desempeñar funciones como miembros del Comité REDD+ de cada resguardo, para el periodo comprendido de marzo a junio de 2022.
Documentos para soportar la información	Recibos de pago. Ver carpeta Anexo 5, subcarpeta 2do periodo, subcarpeta Comité REDD+, subcarpeta Pagos Comité REDD+.
Observaciones	

3.9. Objetivos de Desarrollo Sostenible

Las contribuciones a los ODS durante el período de monitoreo se presentan en la carpeta *Anexo 18*, archivo *BCR TOOL SDG_Dabucury REDD+_Verificación 2_V3.xlsx*. La herramienta sugiere una serie de indicadores, de los cuales el proyecto ha decidido utilizar algunos para reportar sus contribuciones a los ODS, tal como se describe en el PDD. Teniendo en cuenta que algunos indicadores están bloqueados en la hoja de Excel de la herramienta, a continuación, se relacionan los avances de los indicadores seleccionados para el monitoreo:

Objetivo ODS e indicador	Meta	Valor de referencia	2019	2020	2021	2022 (medio año)	Observaciones
5.5.2. Proporción de mujeres en puestos gerenciales.	Aumentar	0%	0%	0%	22,5%	22,5%	Durante los primeros dos años no se implementaron nuevos puestos de trabajo gerenciales. A partir del segundo año se reporta un aumento en el % de proporción de mujeres en puestos gerenciales por la conformación de los Comité REDD+.
13.2.1 Número de países con NDC, estrategias de largo plazo, planes nacionales de adaptación, comunicaciones de adaptación, según los reportes de la CMNUCC (UNFCCC, sigla en inglés).	Reducir	893.827 tCO ₂ e	89.007 tCO ₂ e	89.007 tCO ₂ e	39.484 tCO ₂ e	19.742 tCO ₂ e	En el año 2022 solo se cuantificaron las emisiones por deforestación hasta el mes de junio.
15.1.1 Área de bosque respecto al área total del proyecto.	Aumentar	87,09%	86,97%	86,85%	86,80%	86,77%	Se ha mantenido estable la cobertura natural dentro del proyecto respecto al área total de los resguardos indígenas.

Los valores reportados en la tabla y en el archivo *BCR TOOL SDG_Dabucury REDD+_Verificación 2_V3.xlsx* fueron obtenidos de la siguiente manera:

Indicador 5.5.2: para el reporte de este indicador se tomó en cuenta el número de mujeres que conforman el comité REDD+ respecto al total de miembros de los comités y se reportó el porcentaje. Durante el periodo de monitoreo se conformaron cinco (5) comité REDD+, los cuales están constituidos así (ver carpeta *Anexo 5*, subcarpeta *2do periodo*, subcarpeta *Comité REDD+*, archivo *perfil comite REDD+_LD-VA-Y-F-JA.pdf*):

Resguardo Indígena	Comunidad	Número de miembros	Número de mujeres
Lagos El Dorado, Lagos del Paso y El Remanso	Lagos El Dorado	8	2
	Lagos del Paso	8	2
	El Remanso	8	0
Vuelta del Alivio	NA	8	3
Yavilla II	NA	8	2
Total		40	9

El valor de línea base fue tomado como cero considerando que antes de la implementación del proyecto no existía el comité REDD+.

Indicador 13.2.1: para el reporte de este indicador se tomó el área deforestada anualmente durante el periodo de monitoreo y se reportaron las emisiones asociadas. El valor de emisiones de línea base se tomó como el promedio anual estimado para los años del proyecto que coinciden con los del periodo de monitoreo (ver archivo *Cálculos_Dabucury 22032023 Instancia 1 Y 2_V2.xlsx* en la carpeta Anexo 15. *Soportes de Cálculo*).

Año	Instancia 1	Instancia 2	Instancia 1	Instancia 2	Total emisiones (tCO ₂ e)
	Pérdida de bosque (ha)		Emisiones proyecto (tCO ₂ e)		
2019	121,68	37,94	67.848,94	21.158,12	89.007,06
2020	121,68	37,94	67.848,94	21.158,12	89.007,06
2021	32,87	37,94	18.326,23	21.158,12	39.484,35
2022	16,43	18,97	9.163,11	10.579,06	19.742,17

Indicador 15.1.1: para el reporte de este indicador se calculó la proporción anual de bosque en pie en el área de proyecto respecto al área total de los resguardos indígenas. El valor de referencia se estimó a partir del bosque estable presente al inicio del proyecto (los valores fueron obtenidos a partir del análisis cartográfico, ver archivos *Dabucury REDD+_GDB ajustada_V2_23032023.zip* en la carpeta Anexo 9. *Mapas y GDB*).

Año	Área total Resguardos Indígenas (ARI) (ha)	Bosque estable al inicio (ha)	Pérdida de bosque (ha)	Bosque estable al final (ha)
2019	132.899,13	115.746,28	159,63	115.586,66
2020	132.899,13	115.586,66	159,63	115.427,03
2021	132.899,13	115.427,03	70,81	115.356,22
2022	132.899,13	115.356,22	35,41	115.320,82

Año	Proporción $A_{\text{Bosque}}/A_{\text{RI}}$ (%)
2019 (inicio – línea base)	87,09%
2019	86,97%
2020	86,85%
2021	86,80%
2022	86,77%

3.10. Emisiones del proyecto

3.10.1. Datos de la actividad Instancia 1: periodo enero 2021-junio 2022

3.10.1.1. Deforestación anual en el área del proyecto Instancia 1: periodo enero 2021-junio 2022

Se estima con la siguiente ecuación:

$$CSB_{\text{proy,año}} = \left(\frac{1}{t_2 - t_1} \right) \times (A_{\text{REDD+proy,1}} - A_{\text{REDD+proy,2}})$$

$$CSB_{\text{proy,2021}} = \left(\frac{1}{2022 - 2021} \right) \times (80.076,52 \text{ ha} - 80.043,65 \text{ ha})$$

$$CSB_{\text{proy,año}} = 32,87 \text{ ha}$$

$$CSB_{\text{proy,2022(medio año)}} = (80.043,65 \text{ ha} - 80.027,22 \text{ ha})$$

$$CSB_{\text{proy,año}} = 16,43 \text{ ha}$$

Donde:

$CSB_{\text{proy,año}}$	=	Cambio anual en la superficie cubierta por bosque en el área del proyecto (ha)
t_2	=	Año final del periodo de monitoreo
t_1	=	Año inicial del periodo de monitoreo
$A_{\text{REDD+proy,1}}$	=	Superficie en bosque, en el área del proyecto al iniciar el periodo de monitoreo (ha)
$A_{\text{REDD+proy,2}}$	=	Superficie en bosque, en el área del proyecto al finalizar el periodo de monitoreo (ha)

3.10.1.2. Deforestación anual en el área de fugas Instancia 1: periodo enero 2021-junio 2022

Se calcula a partir de la siguiente ecuación:

$$CSB_{f,año} = \left(\frac{1}{t_2 - t_1} \right) \times (A_{f,1} - A_{f,2})$$

$$CSB_{f,2021} = \left(\frac{1}{2022 - 2021} \right) \times (19.550,26 \text{ ha} - 19.518,62 \text{ ha})$$

$$CSB_{f,año} = 31,64 \text{ ha}$$

$$CSB_{f,2022(\text{medio año})} = (19.518,62 \text{ ha} - 19.502,8 \text{ ha})$$

$$CSB_{f,año} = 15,82 \text{ ha}$$

Donde:

$CSB_{f,año}$	=	Cambio anual en la superficie cubierta por bosque en el área de fugas (ha)
t_2	=	Año final del periodo de monitoreo
t_1	=	Año inicial del periodo de monitoreo
$A_{f,1}$	=	Superficie en bosque, en el área de fugas al iniciar el periodo de monitoreo (ha)
$A_{f,2}$	=	Superficie en bosque, en el área de fugas al finalizar el periodo de monitoreo (ha)

3.10.2. Emisiones de GEI en el periodo de monitoreo Instancia 1: periodo enero 2021-junio 2022

3.10.2.1. Deforestación Instancia 1: periodo enero 2021-junio 2022

La emisión anual por deforestación en el área del proyecto se calcula a partir de la siguiente ecuación:

$$EA_{REDD+proy,año} = DEF_{REDD+proy,año} \times tCO_{2eq}$$

$$EA_{REDD+proy,2021} = 32,87 \text{ ha} \times 557,6 \frac{tCO_2e}{ha}$$

$$EA_{REDD+proy,2021} = 18.326 tCO_2e$$

$$EA_{REDD+proy,2022(\text{medio año})} = 16,43 \text{ ha} \times 557,6 \frac{tCO_2e}{ha}$$

$$EA_{REDD+proy,2022(\text{medio año})} = 9.163 tCO_2e$$

Donde:

$$\begin{aligned} EA_{REDD+proy,año} &= \text{Emisión anual en el área de proyecto (tCO}_2\text{/ha)} \\ DEF_{REDD+proy,año} &= \text{Deforestación anual en el área del proyecto (ha)} \\ tCO_{2eq} &= \text{Dióxido de carbono equivalente total (tCO}_2\text{e/ha)} \end{aligned}$$

La emisión anual por deforestación en el área de fugas se calcula a partir de la siguiente ecuación:

$$EA_{f,año} = (DEF_{f,año} \times tCO_{2eq}) - EA_{lb,f,año}$$

$$EA_{f,2021} = \left(31,6 \text{ ha} \times 557,6 \frac{tCO_2e}{ha} \right) - 25.691 tCO_2e$$

$$EA_{f,2021} = -8.048 tCO_2 tCO_2e$$

$$EA_{f,2022(\text{medio año})} = \left(15,85 \text{ ha} \times 557,6 \frac{tCO_2e}{ha} \right) - 25.691 tCO_2e$$

$$EA_{f,2022(\text{medio año})} = -16.869 tCO_2 tCO_2e$$

NOTA: El valor negativo indica que la deforestación fue menor en el periodo de monitoreo que en la línea base.

Donde:

$$\begin{aligned} EA_{f,año} &= \text{Emisión anual en el área de fugas (tCO}_2\text{/ha)} \\ DEF_{f,año} &= \text{Deforestación anual en el área de fugas (ha)} \\ tCO_{2eq} &= \text{Dióxido de carbono equivalente total (tCO}_2\text{e/ha)} \\ EA_{lb,f,año} &= \text{Emisión anual de la deforestación en el área de fugas en el escenario de línea base (tCO}_2\text{e)} \end{aligned}$$

3.10.3. Datos de la actividad Instancia 2: periodo enero 2019-junio 2022

3.10.3.1. Deforestación anual en el área del proyecto Instancia 2: periodo enero 2019-junio 2022

Se estima con la siguiente ecuación:

$$CSB_{proy,año} = \left(\frac{1}{t_2 - t_1} \right) \times (A_{REDD+proy,1} - A_{REDD+proy,2})$$

$$CSB_{proy,2019} = \left(\frac{1}{2020 - 2019} \right) \times (35.426,40 \text{ ha} - 35.388,46 \text{ ha})$$

$$CSB_{proy,2019} = 37,94 \text{ ha}$$

$$CSB_{proy,2020} = \left(\frac{1}{2021 - 2020} \right) \times (35.388,46 \text{ ha} - 35.350,51 \text{ ha})$$

$$CSB_{proy,2020} = 37,94 \text{ ha}$$

$$CSB_{proy,2021} = \left(\frac{1}{2022 - 2021} \right) \times (35.350,51 \text{ ha} - 35.312,57 \text{ ha})$$

$$CSB_{proy,2021} = 37,94 \text{ ha}$$

$$CSB_{proy,2022(\text{medio año})} = (35.312,57 \text{ ha} - 35.293,60 \text{ ha})$$

$$CSB_{proy,2022(\text{medio año})} = 18,97 \text{ ha}$$

Donde:

$CSB_{proy,año}$	=	Cambio anual en la superficie cubierta por bosque en el área del proyecto (ha)
t_2	=	Año final del periodo de monitoreo
t_1	=	Año inicial del periodo de monitoreo
$A_{REDD+proy,1}$	=	Superficie en bosque, en el área del proyecto al iniciar el periodo de monitoreo (ha)
$A_{REDD+proy,2}$	=	Superficie en bosque, en el área del proyecto al finalizar el periodo de monitoreo (ha)

3.10.3.2. Deforestación anual en el área de fugas Instancia 2: periodo enero 2019-junio 2022

Se calcula a partir de la siguiente ecuación:

$$CSB_{f,año} = \left(\frac{1}{t_2 - t_1} \right) \times (A_{f,1} - A_{f,2})$$

$$CSB_{f,2019} = \left(\frac{1}{2020 - 2019} \right) \times (13.507,12 \text{ ha} - 13.356,78 \text{ ha})$$

$$CSB_{f,2019} = 150,35 \text{ ha}$$

$$CSB_{f,2020} = \left(\frac{1}{2021 - 2020} \right) \times (13.356,78 \text{ ha} - 13.206,43 \text{ ha})$$

$$CSB_{f,2020} = 150,35 \text{ ha}$$

$$CSB_{f,2021} = \left(\frac{1}{2022 - 2021} \right) \times (13.206,43 \text{ ha} - 13.056,08 \text{ ha})$$

$$CSB_{f,2021} = 150,35 \text{ ha}$$

$$CSB_{f,2022(\text{medio año})} = (13.056,08 \text{ ha} - 12.980,91 \text{ ha})$$

$$CSB_{f,2022(\text{medio año})} = 75,17 \text{ ha}$$

Donde:

$CSB_{f,año}$	=	Cambio anual en la superficie cubierta por bosque en el área de fugas (ha)
t_2	=	Año final del periodo de monitoreo
t_1	=	Año inicial del periodo de monitoreo
$A_{f,1}$	=	Superficie en bosque, en el área de fugas al iniciar el periodo de monitoreo (ha)
$A_{f,2}$	=	Superficie en bosque, en el área de fugas al finalizar el periodo de monitoreo (ha)

3.10.4. Emisiones de GEI en el periodo de monitoreo Instancia 2: periodo enero 2019-junio 2022

3.10.4.1. Deforestación Instancia 2: periodo enero 2019-junio 2022

La emisión anual por deforestación en el área del proyecto se calcula a partir de la siguiente ecuación:

$$EA_{REDD+proy,año} = DEF_{REDD+proy,año} \times tCO_{2eq}$$

$$EA_{REDD+proy,2019} = 37,94 \text{ ha} \times 557,60 \frac{tCO_2e}{ha}$$

$$EA_{REDD+proy,2019} = 21.158 \text{ tCO}_2e$$

$$EA_{REDD+proy,2020} = 37,94 \text{ ha} \times 557,60 \frac{tCO_2e}{ha}$$

$$EA_{REDD+proy,2020} = 21.158 \text{ tCO}_2e$$

$$EA_{REDD+proy,2021} = 37,94 \text{ ha} \times 557,60 \frac{tCO_2e}{ha}$$

$$EA_{REDD+proy,2021} = 21.158 \text{ tCO}_2e$$

$$EA_{REDD+proy,2022(\text{medio año})} = 18,97 \text{ ha} \times 557,60 \frac{tCO_2e}{ha}$$

$$EA_{REDD+proy,2022(\text{medio año})} = 10.579 \text{ tCO}_2e$$

Donde:

$EA_{REDD+proy,año}$	=	Emisión anual en el área de proyecto (tCO ₂ /ha)
$DEF_{REDD+proy,año}$	=	Deforestación anual en el área del proyecto (ha)
tCO_{2eq}	=	Dióxido de carbono equivalente total (tCO _{2e} /ha)

La emisión anual por deforestación en el área de fugas se calcula a partir de la siguiente ecuación:

$$EA_{f,año} = (DEF_{f,año} \times tCO_{2eq}) - EA_{lb,f,año}$$

$$EA_{f,2019} = \left(150,35 \text{ ha} \times 557,60 \frac{tCO_2e}{ha} \right) - 42.366 \text{ tCO}_2e$$

$$EA_{f,2019} = 41.467 \text{ tCO}_2e$$

$$EA_{f,2020} = \left(150,35 \text{ ha} \times 557,60 \frac{tCO_2e}{\text{ha}} \right) - 42.366 tCO_2e$$

$$EA_{f,2020} = 41.467 tCO_2e$$

$$EA_{f,2021} = \left(150,35 \text{ ha} \times 557,60 \frac{tCO_2e}{\text{ha}} \right) - 42.366 tCO_2e$$

$$EA_{f,2021} = 41.467 tCO_2e$$

$$EA_{f,2022(\text{medio año})} = \left(150,35 \text{ ha} \times 557,60 \frac{tCO_2e}{\text{ha}} \right) - 21.183,04 tCO_2e$$

$$EA_{f,2022(\text{medio año})} = 20.734 tCO_2e$$

Donde:

$EA_{f,año}$	=	Emisión anual en el área de fugas (tCO ₂ /ha)
$DEF_{f,año}$	=	Deforestación anual en el área de fugas (ha)
tCO_{2eq}	=	Dióxido de carbono equivalente total (tCO _{2e} /ha)
$EA_{lb,f,año}$	=	Emisión anual de la deforestación en el área de fugas en el escenario de línea base (tCO _{2e})

3.10.5. Cuantificación de la reducción de emisiones del proyecto

3.10.5.1. Deforestación Instancia 1: periodo enero 2021-junio 2022

La reducción de emisiones por deforestación evitada, en el periodo de monitoreo, se estima de acuerdo con la ecuación:

$$RE_{DEF,REDD+proy} = (t_2 - t_1) \times (EA_{DEF,lb,año} - EA_{DEF,REDD+proy,año} - EA_{DEF,f,año})$$

$$RE_{DEF,REDD+proy} = (2022,5 - 2021) \times (972.258 tCO_2e - 27.489 tCO_2e - 0)$$

$$RE_{DEF,REDD+proy} = 944.768 tCO_2e$$

Donde:

$RE_{DEF,REDD+proy}$	=	Reducción de emisiones por deforestación evitada en el escenario con proyecto (tCO _{2e})
t_2	=	Año final del periodo de referencia
t_1	=	Año inicial del periodo de referencia

$EA_{DEF,lb,año}$	=	Emisión anual de la deforestación en el escenario de línea base (tCO ₂ e)
$EA_{DEF,REDD+proy,año}$	=	Emisión anual de la deforestación en el área del proyecto (tCO ₂ e)
$EA_{DEF,f,año}$	=	Emisión anual de la deforestación en el área de fugas (tCO ₂ e)

3.10.5.2. Deforestación Instancia 2: periodo enero 2019-junio 2022

La reducción de emisiones por deforestación evitada, en el periodo de monitoreo, se estima de acuerdo con la ecuación:

$$RE_{DEF,REDD+proy} = (t_2 - t_1) \times (EA_{DEF,lb,año} - EA_{DEF,REDD+proy,año} - EA_{DEF,f,año})$$

$$RE_{DEF,REDD+proy} = (2022,5 - 2019) \times (965.202 \text{ tCO}_2\text{e} - 74.053 \text{ tCO}_2\text{e} - 145.137 \text{ tCO}_2\text{e})$$

$$RE_{DEF,REDD+proy} = 746.011 \text{ tCO}_2\text{e}$$

Donde:

$RE_{DEF,REDD+proy}$	=	Reducción de emisiones por deforestación evitada en el escenario con proyecto (tCO ₂ e)
t_2	=	Año final del periodo de referencia
t_1	=	Año inicial del periodo de referencia
$EA_{DEF,lb,año}$	=	Emisión anual de la deforestación en el escenario de línea base (tCO ₂ e)
$EA_{DEF,REDD+proy,año}$	=	Emisión anual de la deforestación en el área del proyecto (tCO ₂ e)
$EA_{DEF,f,año}$	=	Emisión anual de la deforestación en el área de fugas (tCO ₂ e)

3.10.5.3. Reducción de emisiones Instancia 1 y 2

La reducción total de las emisiones por deforestación evitadas durante el periodo de monitoreo de las dos instancias se estimó a partir de la siguiente ecuación:

$$RE_{tot+proy} = RE_{DEF,REDD+proy} + RE_{DEG,REDD+proy}$$

$$RE_{tot+proy} = 1.690.780 \text{ tCO}_2\text{e} + 0$$

$$RE_{tot+proy} = 1.690.780 \text{ tCO}_2\text{e}$$

Donde:

$$RE_{tot+proy} = \text{Reducción de emisiones totales por deforestación y degradación evitadas en el escenario con proyecto (tCO₂e)}$$

$$RE_{DEF,REDD+proy} = \text{Reducción de emisiones por deforestación evitada en el escenario con proyecto (tCO₂e)}$$

$$RE_{DEG,REDD+proy} = \text{Reducción de emisiones por degradación evitada en el escenario con proyecto (tCO₂e)}$$

3.10.6. Reducción de emisiones Instancia 1 e Instancia 2

Nota: Debido a un ajuste de la línea base del área de la instancia 1, se presenta un saldo negativo en las reducciones por deforestación y degradación durante el primer periodo de monitoreo (enero 2019 y diciembre 2020). Las reducciones negativas son 10.082 tCO₂e por deforestación evitada y 69 tCO₂e por degradación evitada, para un total de 10.151 tCO₂e. Para realizar el ajuste se propone restar la cantidad total de tCO₂e en balance negativo de las reducciones totales alcanzadas en este segundo periodo de verificación de la instancia 1 así:

Instancia	Concepto	Deforestación evitada tCO ₂	Degradación evitada tCO ₂	Total CCV
Instancia 1 (ajuste periodo enero 2019-diciembre 2020)	Saldo negativo de reducciones del primer periodo de verificación por ajuste de línea base	-10.082	-69	-10.151
Instancia 1 Periodo enero 2021-junio 2022	Reducciones totales (tCO ₂ e)	944.311	No aplica	944.311
	Incertidumbre 9,3% (tCO ₂ e)	87.820	No aplica	87.820
	Reducciones - Incertidumbre 9,3% (tCO ₂ e)	856.490	No aplica	856.490
Instancia 1 AJUSTADA Periodo enero 2021-junio 2022	Reducciones totales (tCO ₂ e)	934.617	No aplica	934.617
	Incertidumbre 9,3% (tCO ₂ e)	86.919	No aplica	86.919
	Reducciones sin Incertidumbre 9,3% (tCO ₂ e)	847.698	No aplica	847.698
Instancia 2 Periodo enero 2019-junio 2022	Reducciones totales (tCO ₂ e)	746.011	No aplica	746.011
	Incertidumbre 9,3% (tCO ₂ e)	69.379	No aplica	69.379
	Reducciones sin Incertidumbre 9,3%	676.632	No aplica	676.632

Instancia	Concepto	Deforestación evitada tCO ₂	Degradación evitada tCO ₂	Total CCV
	(tCO ₂ e)			
TOTAL INSTANCIAS 1 y 2	Reducciones totales (tCO ₂ e)	1.680.628	No aplica	1.680.628
	Incertidumbre 9,3% (tCO ₂ e)	156.298	No aplica	156.298
	Reducciones sin Incertidumbre 9,3% (tCO ₂ e)	1.524.330	No aplica	1.524.330

Estimación de reducciones por año de implementación de los periodos de monitoreo:

Año	Reducciones de GEI comercializables para el periodo de monitoreo (tCO ₂ e)	Incertidumbre 9,3% (tCO ₂ e)	Reducciones sin incertidumbre para el periodo de monitoreo (tCO ₂ e)
2019	199.833	18.585	181.248
2020	211.217	19.643	191.574
2021	840.068	78.126	761.942
2022	429.510	39.944	389.566
Total	1.680.628	156.298	1.524.330